



PLAN DE CONTINGENCIA FRENTE A LA COVID-19



CENTRO	CENTRO DE EDUCACIÓN AYS
Población	MURCIA
Fecha	01/09/2021



CONTROL DE REVISIONES DEL MODELO DE PLAN DE CONTINGENCIA		
Nº Revisión	Fecha	Descripción de modificaciones
01	01/07/2020	Edición inicial.
02	06/07/2021	Adaptación a la Orden conjunta de las Consejerías de Salud y de Educación y Cultura, por la que se establece la actividad educativa presencial en el curso 2021 -22 en los centros educativos de enseñanza no universitaria.





INDICE

1. INTRODUCCIÓN	6
2. OBJETIVOS	6
3. ÁMBITO DE APLICACIÓN.....	7
4. INFORMACIÓN Y FORMACIÓN DEL PERSONAL DE LOS CENTROS EDUCATIVOS.....	7
5. EQUIPO COVID-19	8
6. IDENTIFICACIÓN DE LOS POSIBLES ESCENARIOS DE RIESGO	12
7. ACCESO A LAS INSTALACIONES Y RECORRIDOS INTERNOS	13
8. PROTOCOLO DE ACCESO, TRÁNSITO Y ABANDONO DEL CENTRO	15
9. INSTRUCCIONES DE USO DE ESPACIOS COMUNES Y ASEOS.	22
10. AFOROS MÁXIMOS EN AULAS.	28
11. INSTRUCCIONES PARA EL TRANSPORTE ESCOLAR. PROCEDIMIENTO DE CONTROL Y REGISTRO.....	29
12. INSTRUCCIONES GENERALES A USUARIOS.	32
13. REFUERZO DE LAS CONDICIONES DE HIGIENE Y SALUD TANTO DE LOS TRABAJADORES COMO DEL ALUMNADO.	33
14. GESTIÓN DE ENTREGA DE EPI NECESARIOS E INFORMACIÓN SOBRE SU USO Y MANTENIMIENTO ADECUADO.	37
15. NORMAS GENERALES DE PREVENCIÓN E HIGIENE PARA EL ALUMNADO Y PERSONAL DE LOS CENTROS EDUCATIVOS.....	40
16. GESTIÓN DE CASOS.....	45
17. INSTRUCCIONES A TRABAJADORES	47
18. INSTRUCCIONES DE LIMPIEZA. PROCEDIMIENTO DE CONTROL Y REGISTRO.....	57
19. COORDINACIÓN EMPRESARIAL	64
20. CONDICIONES DE PRESENCIALIDAD, SEMIPRESENCIALIDAD O NO PRESENCIALIDAD.....	68
21. CANALES DE COMUNICACIÓN ENTRE EQUIPOS DIRECTIVOS Y TRABAJADORES Y ENTRE EL CENTRO EDUCATIVO Y ALUMNADO, PADRES, TUTORES Y DEMÁS COMUNIDAD EDUCATIVA.....	70
22. GESTIÓN DE RESIDUOS.....	76





Anexos:

- I. [Equipo COVID-19](#)
- II. [Instrucciones generales para el alumnado](#)
- III. [Instrucciones para padres o tutores](#)
- IV. [Acta reunión CAE del equipo COVID-19 con empresa](#)
- V. [Especificaciones para el alumnado con necesidades educativas especiales](#)





IDENTIFICACIÓN DEL CENTRO			
Centro educativo:	CENTRO DE EDUCACIÓN AYS		
Código del centro:	30018138		
Dirección:	CARRIL CUATRO PIEDRAS	Nº	1 A
Código postal:	30009	Teléfono:	968274333
Localidad:	MURCIA		
Correo electrónico:	30018138@murciaeduca.es		

RESPONSABLE REDACCIÓN Y APLICACIÓN DEL PLAN	
Director:	JOSÉ VÍCTOR ZAMORA GARCÍA
Correo electrónico:	victorzamora@colegioays.com
Fecha de aprobación del plan:	1 septiembre 2021

Nº Revisión	Fechas	Modificaciones realizadas por el Centro Educativo





1. INTRODUCCIÓN

El presente Plan de Contingencia ha sido elaborado por el equipo directivo del Centro de Educación AYS, en base al modelo realizado conjuntamente entre las Consejerías de Salud y de Educación y Cultura.

Este documento incluye recomendaciones y directrices en relación a las medidas de prevención e higiene frente a la Covid-19 para las actividades e instalaciones del Centro de Educación AYS, durante el curso 2021-22, las cuales podrán ser actualizadas cuando los cambios de la situación epidemiológica así lo requieran.

Estas actualizaciones se irán recogiendo en las diferentes versiones del Plan y serán registradas en el apartado de “control de revisiones y actualizaciones”.

2. OBJETIVOS

- Crear entornos escolares saludables y seguros en el Centro de Educación AYS, a través de medidas de prevención, higiene y promoción de la salud adaptadas a cada etapa educativa.
- Instaurar medidas organizativas eficaces que impidan las aglomeraciones de personas y propicien el correcto cumplimiento de las medidas de distancia interpersonal de seguridad en los diferentes espacios de los centros educativos (aulas, patios, puertas de acceso, comedor, etc.)
- Asegurar que las diferentes fases del proceso educativo puedan desarrollarse con la mayor normalidad posible dentro de la situación de excepcionalidad sanitaria, manteniendo en todo momento el vínculo profesor-alumno.
- Posibilitar la detección precoz de casos y gestión adecuada de los mismos a través de protocolos de actuación claros y de coordinación de los agentes implicados.





3. ÁMBITO DE APLICACIÓN

Las medidas de prevención, higiene promoción de la salud y protocolos de detección precoz de casos establecidos en este documento serán de aplicación en todas las actividades e instalaciones del Centro de Educación AYS.

4. INFORMACIÓN Y FORMACIÓN DEL PERSONAL DE LOS CENTROS EDUCATIVOS

La información y la formación son fundamentales para poder implantar medidas organizativas, de higiene y técnicas entre el personal trabajador en una circunstancia tan particular como la actual. Se debe garantizar que todo el personal cuenta con una información y formación suficiente y actualizada sobre las medidas específicas que se implanten.

Para **formar** a los trabajadores en materia de prevención y protección frente a la COVID-19, todo el personal de los centros educativos realizará la autoformación telemática elaborada por el Servicio de Prevención de Riesgos Laborales de la Consejería de Educación y Cultura. Una vez terminada, cumplimentará el correspondiente modelo de finalización de lectura de los materiales para su remisión a la dirección del centro.

Deberán realizar el curso formativo todas las personas trabajadoras que se incorporen al centro y presten servicios por primera vez en la Administración, excepto aquellas que ya lo hubieran realizado en el curso anterior. Una vez terminado dicho curso, deberán remitir por correo electrónico, al director del Centro, el modelo cumplimentado de la justificación del curso.

La dirección del centro deberá disponer de todos los documentos justificativos de haber cursado la formación, a partir de 1 de septiembre de 2021.

Dichos materiales de autoformación están disponibles en "[Prevención de riesgos frente a la COVID-19](#)" (*contraseña "aula"*) a través de la plataforma teleformacion.murciaeduca.es al cual se accede con el perfil de invitado.





Para **informar** a los trabajadores de las medidas y protocolos específicos y actualizados a implantar para evitar o minimizar el riesgo de contagio por el SARS-CoV-2 se debe establecer la forma en la cual se dará difusión a este Plan de Contingencia y sus posibles actualizaciones, debiendo quedar registro firmado por los trabajadores de conocer y haber recibido dicha información.

La persona responsable de trasladar la información en el Centro de Educación AYS es:

Coordinador de prevención:	JOSÉ VÍCTOR ZAMORA GARCÍA
-----------------------------------	---------------------------

5. EQUIPO COVID-19

Cada centro educativo dispondrá de un equipo COVID-19 integrado, al menos, por la dirección del centro, el coordinador de prevención de riesgos laborales y el coordinador de educación para la salud, para garantizar el cumplimiento de los principios básicos y que toda la comunidad educativa está informada de su implementación.

Función:

- Elaboración, implantación, revisión y seguimiento y control de las medidas de prevención, protección e higiene necesarias para evitar o minimizar los contagios por SARS-CoV-2 en el centro educativo.
- Organizar la actividad cotidiana de los recursos humanos del centro siguiendo las recomendaciones del presente documento y serán los responsables de cumplir las directrices recogidas en el mismo.





Composición:

	Asignado/a:
Director del Plan:	J. VÍCTOR ZAMORA GARCÍA
Secretaria:	TAMARA ALCARAZ VIVANCOS
Jefes Estudios:	INF Y PRI: MANUEL A. MELGAREJO CÁNOVAS SECUNDARIA: VANESSA SÁNCHEZ BAEZA
Coordinador de prevención:	J. VÍCTOR ZAMORA GARCÍA
Coordinador educación para la salud	ALFONSO M. NOGUERA SÁNCHEZ
Otros que se puedan establecer	

	Sustituto/a:
Director del Plan:	
Secretario/a:	
Jefe Estudios:	
Coordinador de prevención:	ALFONSO M. NOGUERA SÁNCHEZ
Coordinador educación para la salud	CÉSAR D. GÓMEZ MORENO

Constitución:

La Constitución de la Comisión COVID 19 queda recogida en su acta de constitución que se adjunta en el [Anexo I](#) del presente Plan.

Creación y puesta en marcha:

A fin de garantizar el desarrollo de la actividad lectiva en condiciones de seguridad y salud, tanto de los trabajadores como del alumnado, se define el actual Plan de Contingencia donde se recogen los instrumentos necesarios para garantizar su actualización, difusión, seguimiento y control de la efectividad de las medidas y protocolos.





Asistencia técnica al desarrollo, implantación y seguimiento:

Centros Públicos:



Servicio de prevención de riesgos laborales Educación.

Centros Concertados y Privados

QUIRÓN PREVENCIÓN

Difusión de contenidos del plan:

	Asignado/a:
Coordinador de prevención:	J. VÍCTOR ZAMORA GARCÍA
	Sustituto/a:
Coordinador de prevención:	ALFONSO M. NOGUERA SÁNCHEZ

Con el objeto de continuar asegurando que la información sobre los protocolos de actuación y las medidas de prevención, higiene y promoción de la salud implantadas en el centro son conocidas y comprendidas por toda la comunidad educativa, se definen las siguientes acciones:

- Se enviará la información a todas las familias, manteniendo un canal disponible para la solución de dudas que puedan surgir. Esta información queda recogida en el [Anexo II Instrucciones para alumnos](#) y en el [Anexo III Instrucciones para padres o tutores](#), del presente plan.
- Se potenciará el uso de infografías, carteles y señalización que fomenten el cumplimiento y comprensión de las medidas de prevención e higiene. Se cuidará que





esta información se mantenga actualizada, si cambian las indicaciones de las autoridades sanitarias.

- Todo el personal docente y no docente adscrito al centro, así como las empresas de servicios y los ayuntamientos, en su caso, conocerán el contenido de este Plan de Contingencia y serán informados sobre la implantación de las medidas que les sean de aplicación.

Seguimiento y control de la implantación del plan de contingencia

Mediante las herramientas contenidas en este documento, los componentes del equipo COVID 19 realizarán las actuaciones pertinentes para la comprobación de las medidas y protocolos definidos y su efectividad. Establecerán reuniones con este objeto, al menos trimestralmente en función de las necesidades que vayan surgiendo.

Revisión del plan de contingencia

- En cualquier momento, tras el análisis de las medidas adoptadas, proponiendo nuevas medidas que sustituyan o mejoren aquellas que resultaron ineficaces.
- Cuando se incorporen nuevas actividades o lo indique la Autoridad Sanitaria.
- Los centros educativos podrán recabar del Servicio de Prevención de Riesgos Laborales la ayuda o colaboración necesarias para la elaboración y puesta en marcha de dicho plan, así como el asesoramiento de la Inspección de Educación.
- Los planes de contingencia de cada centro educativo, contemplados en la Guía para el inicio del curso 2021-2022, deberán estar elaborados antes del 1 de septiembre de 2021. Una vez elaborados, serán remitidos por comunicación interior al Servicio de Prevención de Riesgos Laborales y puestos a disposición de la Inspección de Educación en el aplicativo Plumier XXI.





6. IDENTIFICACIÓN DE LOS POSIBLES ESCENARIOS DE RIESGO

En general, tal y como establece el Ministerio de Sanidad en el [Procedimiento de actuación para los servicios de prevención de riesgos laborales frente a la exposición a la COVID-19 \(consúltase siempre la última actualización\)](#), en función de la naturaleza de las actividades docentes en los centros educativos, así como de la incidencia y prevalencia de COVID-19 descrita hasta al momento en la población infantil, el riesgo del personal docente debe ser considerado similar al riesgo comunitario y clasificarse, por lo tanto, como nivel de riesgo 1 (NR1).

Solo en los momentos de atención a un posible caso positivo (actuación de atención de una persona que comienza a desarrollar síntomas compatibles con COVID-19 dentro del centro educativo), puede ser considerado nivel de riesgo 2 (NR2), en cuyo caso está indicado el uso de mascarilla quirúrgica para la persona que empieza a presentar síntomas y mascarilla FFP2 para la persona que lo atienda.

Escenario 3 Nivel de riesgo 3	Escenario 2 Nivel de riesgo 2	Escenario 1 Nivel de riesgo 1
EXPOSICIÓN DE RIESGO	EXPOSICIÓN DE BAJO RIESGO	BAJA PROBABILIDAD DE EXPOSICIÓN
		Personal empleado público en tareas administrativas y atención al público Personal del equipo directivo Personal docente Personal no docente de atención directa a alumnos Personal subalterno Personal de limpieza (Propio o de empresa externa) Personal de mantenimiento (Propio o de empresa externa) Personal de otras empresas externas Personal Intérprete en lengua de signos
REQUERIMIENTOS	REQUERIMIENTOS	REQUERIMIENTOS
	Será necesario la aplicación de medidas higiénicas específicas de protección individual. <ul style="list-style-type: none"> • Mascarillas tipo FFP2 • Guantes de nitrilo o similar 	No es necesario el uso de protección individual, aunque en el momento actual se ha prescrito la utilización de mascarillas en espacios públicos cerrados siempre que no se pueda garantizar la distancia de seguridad (Real Decreto-ley 21/2020, de 9 de junio)





7. ACCESO A LAS INSTALACIONES Y RECORRIDOS INTERNOS

El centro educativo debe instaurar medidas organizativas que impidan las aglomeraciones de personas y propicien el correcto cumplimiento de las medidas de distancia interpersonal de seguridad durante el acceso, tránsito interior y abandono del centro educativo.

Marcar con una X la situación que se ajuste a su centro y protocolizar las medidas que correspondan adaptándolas a las condiciones particulares de su centro.

Tanto el recinto como el edificio disponen de varias entradas.

➔ Organizar el acceso de forma diferenciada, estableciendo un acceso para la entrada y otro para la salida del edificio o recinto.

El centro dispone de una única puerta de acceso a las instalaciones.

➔ Señalar una zona de espera en el exterior del acceso, teniendo preferencia, de forma general el sentido de salida sobre la entrada.

Este sentido puede ser fijado de forma diferente en determinados momentos. Por ejemplo, al inicio de la jornada escolar la preferencia será el sentido de entrada al centro con respecto al de salida, debiendo esperar quien necesite salir a que finalice el acceso de todo el alumnado y personal del centro.

- ➔
- Establecer un horario escalonado para el comienzo y final de la jornada escolar
 - Establecer horas de entrada y salida diferenciadas por enseñanza, etapa o curso.
 - Establecer recorridos de flujo de circulación de personas en pasillos y zonas comunes.
 - Señalar los recorridos de acceso a las aulas, salida al patio y entrada y salida del edificio.
 - Colocar marcas de separación de distancia mínima en pasillos y zonas comunes.
 - La circulación de personas será ordenada y distanciada.
 - Evitar el tránsito individual por pasillos. Advertir al alumnado de las normas de deambulación por el centro.
 - El alumnado accederá al centro manteniendo el distanciamiento y las medidas higiénico sanitarias y se dirigirá directamente a su aula por el itinerario establecido y señalizado en el centro





- Al finalizar la actividad lectiva, se abandonará el centro siguiendo el recorrido indicado desde las aulas a la salida siguiendo el mismo orden que a la entrada.
- El centro educativo establecerá la forma en que el profesorado y, en su caso, el personal de atención educativa complementaria, supervisa las entradas y salidas de los alumnos del centro, así como la adaptación y flexibilización del horario de apertura y cierre de puertas del centro.

Visitas externas al centro.

➔ La atención presencial se realizará en todo momento mediante cita previa, priorizándose la atención telemática o telefónica.

➔ En la zona de entrada:

Instalar una zona de desinfección con:

- Gel hidroalcohólico.
- Pañuelos de papel.
- Papelera de pedal o recipiente similar.

➔ En los puestos de atención al público:

Realizar ventilaciones periódicas de las estancias.

Se podrá colocar elementos protectores (mamparas,...).

Señalizar la distancia de seguridad.

Disponer gel desinfectante.

Obligatorio el uso de mascarilla (tanto para el ciudadano como para el funcionario).

Es obligatorio el uso de la mascarilla en el centro docente.

➔ Colocar carteles informativos indicando la obligatoriedad del uso de mascarilla en las distintas estancias del edificio.

*El uso de mascarilla, queda regulado en el artículo primero del **Real Decreto-ley 13/2021**, de 24 de junio, por el que se modifican la Ley 2/2021, de 29 de marzo, de medidas urgentes de prevención, contención y coordinación para hacer frente a la crisis sanitaria ocasionada por el COVID19, y el **Real Decreto-ley 26/2020**, de 7 de julio, de medidas de reactivación económica para hacer frente al impacto del COVID-19 en los ámbitos de transportes y vivienda, que establece que, **las personas de seis años en adelante quedan obligadas al uso de***





mascarillas en cualquier espacio cerrado de uso público o que se encuentre abierto al público, así como en cualquier espacio al aire libre en el que por la aglomeración de personas, no resulte posible mantener una distancia mínima de 1,5 metros entre las mismas, salvo grupos de convivientes. En este sentido, dado que la actividad propia de los centros educativos en los exteriores y patios hace difícil controlar de forma estricta la distancia mínima entre usuarios y que las horas de entradas y salidas, recreos o descansos son susceptibles de propiciar aglomeraciones, el uso de la mascarilla será obligatorio para todas las personas de seis años en adelante en todas las instalaciones del centro escolar.

8. PROTOCOLO DE ACCESO, TRÁNSITO Y ABANDONO DEL CENTRO

PLANO GENERAL:

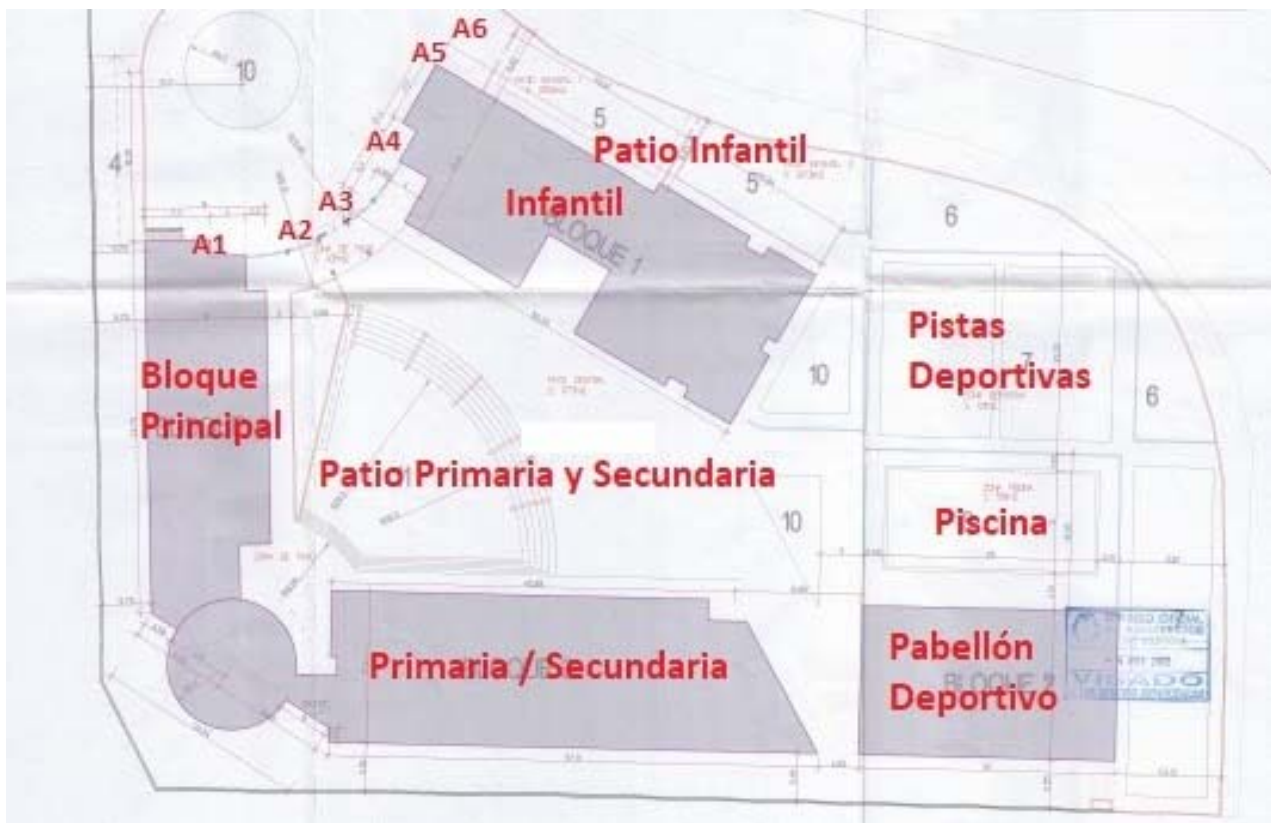



EDIFICIO PRINCIPAL:

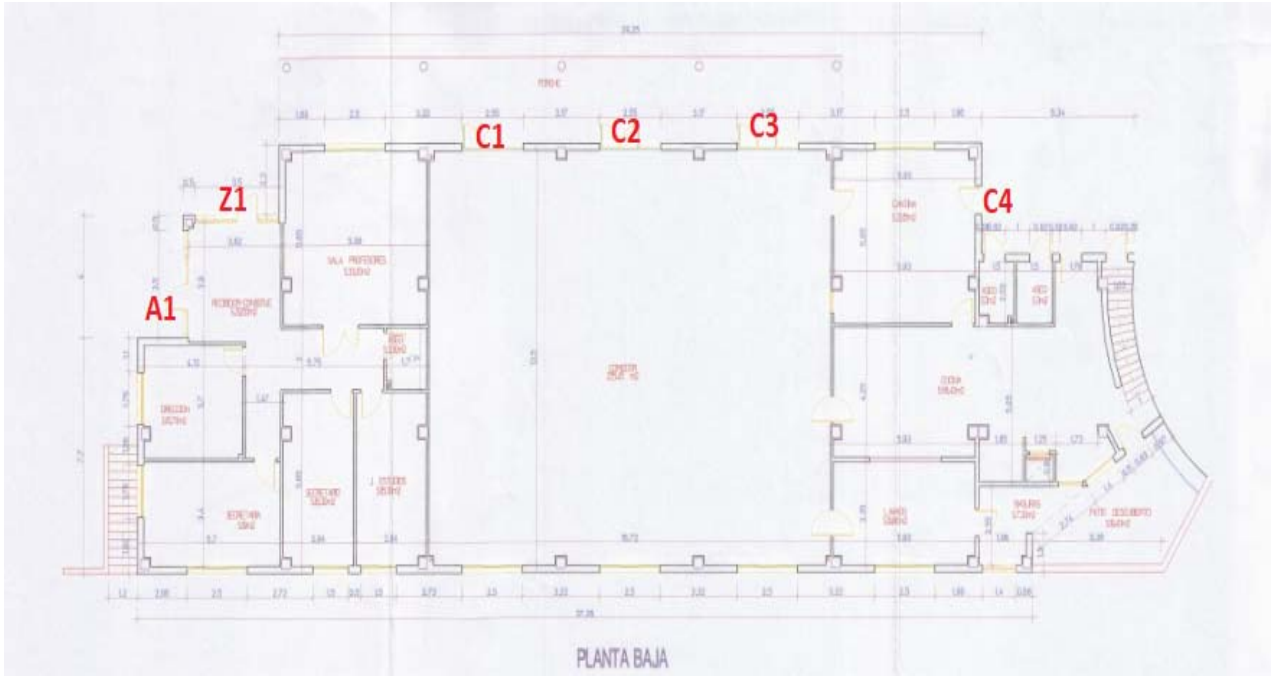

EDIFICIO DE INFANTIL:

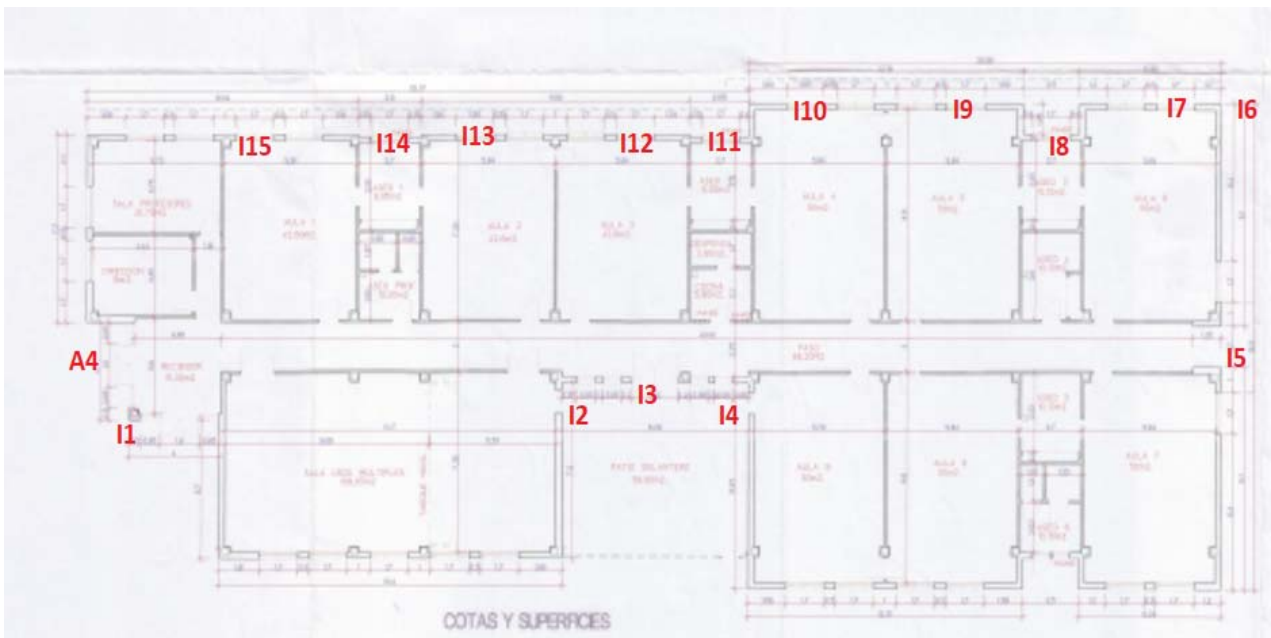



EDIFICIO DE PRIMARIA - SECUNDARIA:

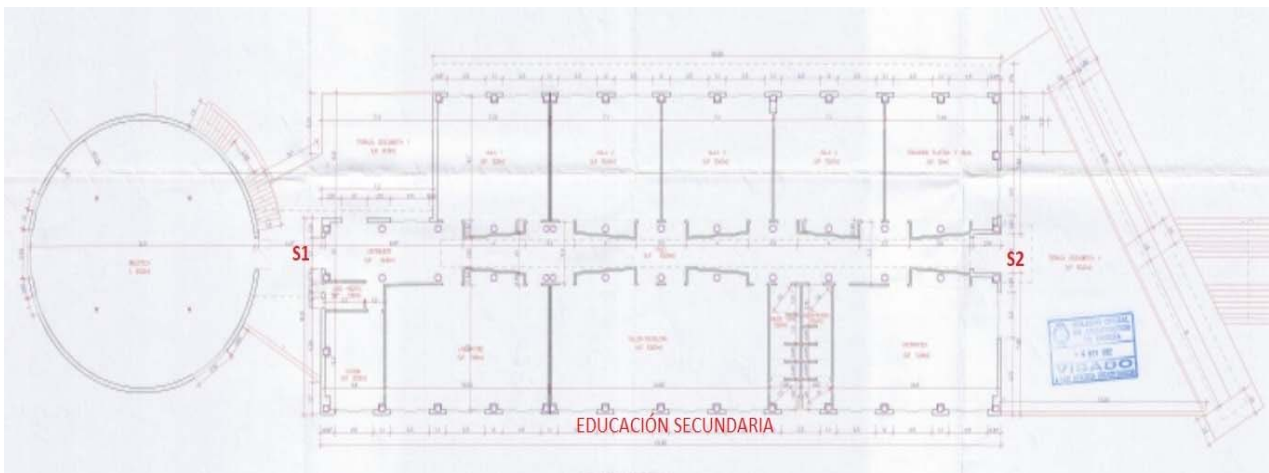

A continuación, se desarrolla la organización de los **flujos para la entrada** al centro hasta la llegada al aula, y los **recorridos de salida** desde el aula hasta la zona en que los alumnos son entregados a sus responsables.

Pabellón PRINCIPAL dispone de:

Planta baja: Despachos, Secretaría, Aseo, Comedor y Cocina

Planta primera: Casa del Conserje

Planta sótano: Almacén y Vestuarios Cocina.

Horario y número de puerta de entrada:

8:15h. Por puerta A1: Personal Docente Secundaria.

8:30h. Por puerta A1: Personal de Administración y Servicios.

8:45h. Por puerta A1: Personal Docente Infantil y Primaria.





Pabellón INFANTIL dispone de:
Planta baja: Sala Profesores, Aula Sensorial, Aulas del 1º Ciclo de Infantil, Aulas del 2º Ciclo de Infantil, Aseos, Almacenes de Material.
Horario y número de puerta de entrada:
8:55h / 15:25h Por puerta A5: 2 grupos de 1 año y 2 grupos de 2 años. Por puerta A4: 2º A y 2º B Infantil.
9:00h / 15:30h Por puerta A5: 1º A y 1º B Infantil. Por puerta A4: 3º A y 3º B Infantil.

Pabellón PRIMARIA-SECUNDARIA dispone de:
Tres plantas con 12 aulas de Primaria, 8 aulas de Secundaria, aulas de apoyo, laboratorio, despachos, salas de profesores, aseos, aula de usos múltiples, biblioteca y salón de actos.
Horario y número de puerta de entrada:
8:25h Por puerta A2: 1º y 2º Secundaria.
8:30h Por puerta A2. 3º y 4º de Secundaria.
8:55h / 15:25h Por puerta A2: 1º, 2º y 3º Primaria. Posteriormente 1ºB por P3, 2ºB por P4, 3ºB por P5, y el resto por P1.
9:00h / 15:30h Por puerta A2: 4º, 5º y 6º Primaria. Posteriormente 4ºB por P6, 5ºB por P7, y el resto por P1.

ENTRADA Y SALIDAS DE FAMILIARES Y ACOMPAÑANTES
La puerta A5 se usará para la entrada y la A6 para la salida de padres de 1º Ciclo de Ed. Infantil y 1º curso del 2º Ciclo de Ed. Infantil, cerrándose todos los accesos excepto la A1 para alumnos





que llegan con retraso justificado y para familiares y tutores para trámites administrativos, siempre con cita previa y una sola persona de la unidad familiar. **El Parking permanecerá cerrado una vez que se haya completado la entrada de los alumnos y no se abrirá para la recogida, pues este espacio es necesario para la recogida de los mismos.**

SALIDA DEL ALUMNADO

En **Ed. Infantil**, los alumnos del 1º Ciclo serán recogidos por la misma puerta por la que han sido entregados, a partir de las 16:30h y hasta las 16:50h. Si es antes de las 16:30h, serán recogidos por la puerta A4, llamando al timbre.

Los alumnos de 1º Infantil (3 años), si no se quedan a los Talleres, serán recogidos en la misma puerta en la que los han dejado a las 12:30h, si sí lo hacen, pero no se quedan al Servicio de Comedor, a las 13:30h, y a las 17:00h si permanecen hasta el final de la jornada.

Los alumnos de 2º Infantil (4 años), si no se quedan a los Talleres, serán recogidos en la zona indicada en el Parking a las 12:30h, a las 13:30h si no se quedan al Comedor, y a las 17:00h si permanecen hasta el final de la jornada.

Los alumnos de 3º Infantil (5 años), si no se quedan a los Talleres, serán recogidos en la zona indicada en el Parking a las 12:35h, a las 13:35h si no se quedan al Comedor, y a las 17:05h si permanecen hasta el final de la jornada.

Durante el mes de septiembre, los alumnos del 2º Ciclo de Infantil saldrán a las 13:00h y 13:05h si no se quedan a los Talleres y Comedor, a las 14:00h y 14:05h si no se quedan a Comedor, y a las 15:00h y 15:05h si permanecen hasta el final, en el mismo turno y los mismos lugares que durante el resto del curso.

Desde el mes de octubre hasta el de mayo, aquellos alumnos que realicen Actividades Extraescolares, saldrán a las 18:00h o 18:30h, dependiendo del horario de cada Actividad, en los mismos lugares de que de costumbre.

En **Ed. Primaria** los maestros responsables de cada grupo acompañarán a los alumnos, a través de la puerta A3, hasta la zona indicada para la entrega, que se realizará en el Parking, saliendo los grupos de 4º, 5º y 6º a las 17:00h, y los de 1º, 2º y 3º a las 17:05h. Los alumnos que no se queden a los Talleres y Comedor serán recogidos en el mismo orden que anteriormente, pero a las 12:30h y a las 12:35h. Si solamente se quedaran a uno de los dos servicios, saldrán, también en el mismo orden que antes, a las 13:30h y a las 13:35h.

Durante el mes de septiembre, los alumnos que no se queden a los Talleres de Profundización saldrán por la puerta A3 a las 13:00h y 13:05h y serán recogidos en el Parking, los alumnos que no se queden al Servicio de Comedor saldrán por la puerta A3 a las 14:00h y serán recogidos en el Parking, y el resto serán recogidos de la misma forma que a partir de octubre: los de 4º, 5º y 6º se recogerán a las 15:00h y los de 1º, 2º y 3º a las 15:10h en el lugar indicado para cada curso en el Parking.

Desde el mes de octubre hasta el de mayo, aquellos alumnos que realicen Actividades Extraescolares, saldrán a las 18:00h o 18:30h, dependiendo del horario de cada Actividad, en los mismos lugares de que de costumbre.

En **Ed. Secundaria** los alumnos irán saliendo al Parking por la puerta A3 en dos grupos: a las 14:30h los de 1º y 2º curso, y a las 14:35h los de 3º y 4º curso.

Los alumnos que se quedan a Comedor y Talleres saldrán a las 16:30h y 16:35h en el mismo orden que anteriormente.





A continuación se desarrolla la organización de los **accesos a los edificios y recorridos internos** hasta el aula

Pabellón PRINCIPAL

El acceso general del personal adscrito se realizará por la puerta principal A1.

Para dirigirse a las aulas de referencia:

Los docentes saldrán por la puerta Z1 y accederán al patio, posteriormente a las aulas por la puerta I1 los de Ed. Infantil, P1 los de Ed. Primaria, y S1 los de Ed. Secundaria.
Los alumnos que lleguen al Centro tarde harán el mismo recorrido.

Los familiares que deban realizar trámites administrativos accederán por la puerta A1.

Pabellón INFANTIL

Para dirigirse a las aulas de referencia:

Los alumnos de los grupos de 1 año y 2 años accederán junto a sus padres por la puerta A5 y posteriormente a sus aulas por las puertas I7, I9, I10, I12, I13 o I15.
Los alumnos de los grupos de 2º y 3º de Infantil accederán por la puerta A4 y a su aula por las puertas que hay en el pasillo.

Pabellón PRIMARIA

Este pabellón consta de varias puertas con acceso directo desde el Patio para los cursos de la línea B, excepto para 6º curso, y una única puerta para la línea A y el curso B anteriormente citado.

Pabellón SECUNDARIA

Este pabellón consta de una única puerta para los 6 grupos en su horario de entrada escalonado.

RECOMENDACIÓN

En la medida de lo posible, en las nuevas matrículas, se ubicarán en el **mismo grupo** de convivencia estable o clase, a los hermanos de la misma edad (gemelos, mellizos...) o de distinta edad pero que coincidan en el mismo curso.





A continuación, se desarrolla la organización de los flujos de **recorrido interno en la jornada lectiva**.

Desplazamientos de los especialistas durante la jornada lectiva:

Música e idiomas: los especialistas de música e idiomas impartirán preferentemente sus clases en cada una de las aulas de referencia. En el caso de utilizar el aula específica, se desinfectará antes de salir.

Pedagogía Terapéutica/Audición y lenguaje: los apoyos específicos de PT se realizarán preferentemente en la misma aula de referencia. Cuando sea necesario, se utilizará el aula destinada a tal efecto de cada pabellón para realizar las actuaciones, no utilizándose dependencias que no sean de su mismo edificio.

Religión/valores y Science/C. Naturales: se realizarán desdobles, utilizando su misma aula y una tutoría, desplazándose el grupo menos numeroso. Se llevará a cabo una limpieza y desinfección de la tutoría tras cada uso. Las maestras dejarán el aula perfectamente recogida para facilitar la limpieza, así mismo, el equipamiento de dicha aula será el mínimo necesario con el mismo objeto de facilitar dicha limpieza.

Educación Física: en la medida de lo posible, el horario de los especialistas en EF se centrará durante la misma jornada lectiva en un mismo pabellón. Recogerán a los alumnos en su propia aula y se dirigirán al pabellón por los recorridos establecidos para dicho grupo. Preferentemente se desarrollará la actividad en las pistas deportivas al aire libre.

Aseos

Los alumnos irán al aseo más cercano a su aula, y siempre de forma individual.

Recreo

Para evitar aglomeraciones, el recreo se realizará hasta en 12 zonas, una para cada curso:

Ed. Infantil: 1º curso 10:30 a 11:00h y 2º y 3º curso 11:00 a 11:30h

Ed. Primaria: 11:00 a 11:30h

Ed. Secundaria: 1º recreo 10:20 a 10:35h, 2º recreo 12:25 a 12:40h

Las salidas se realizarán de forma escalonada cada 2 minutos en el mismo orden definido para el acceso al centro, al igual que la vuelta al aula.





Zonas Patio Infantil
<ol style="list-style-type: none">1. Puerta Cantina2. Tobogán3. Techado4. Árboles
Para evitar el paso de alumnos de una a otra zona, estarán vigilados en todo momento por el profesorado que tenga clase con dicho alumnado.
Zonas Patio Primaria - Secundaria
<ol style="list-style-type: none">1. Cuadrado Infantil2. Palmeral3. Zona Escaleras Secundaria4. Huerto Escolar5. Pista polideportiva 16. Pista polideportiva 27. Pista Baloncesto8. Pista de tenis9. Pabellón 110. Pabellón 211. Zona vestuarios12. Patio Sótano
Las zonas que estén compartidas estarán divididas, utilizando para ello una baliza o elemento similar, quedando cada grupo en cada una de las partes del espacio.

9. INSTRUCCIONES DE USO DE ESPACIOS COMUNES Y ASEOS.

Espacios comunes

- Al inicio de cada día las zonas comunes estarán adecuadamente ventiladas, limpias y desinfectadas.
- Se procurará hacer uso de los espacios comunes por grupos de alumnos de referencia.
- Establecer aforos máximos que permitan mantener la distancia interpersonal de al menos 1,5 metros.
- Establecer recorridos de flujo de circulación y marcas de separación de distancia mínima.





Aseos

- Equipamientos:**

- Dispensadores de jabón, en su defecto gel hidroalcohólico.
- Papel para el secado de manos (se recomienda, en la medida de lo posible, no utilizar secadores de manos).
- Papeleras con tapadera y pedal o tapa basculante.
- Cartel informativo sobre el correcto lavado de manos.

- Normas:**

- Evitar aglomeraciones. Uso escalonado.
- En aseos de dimensiones reducidas se hará uso individualizado.
- Limpieza: deberán limpiarse y desinfectarse dependiendo de la intensidad de uso de los mismos. Deberán ventilarse los espacios cerrados antes y al final del día.

Aseo	Edificio	Planta	Jabón	Papel	Papelera	Aforo	Limpieza
ASZ1	Principal	Baja	X	X	X	1	
ASI1	Infantil	Baja	X	X	X	1	3 veces al día: 12:00h 15:00h 18:00h
ASI2		Baja	X	X	X	1	
ASI3		Baja	X	X	X	1	
ASI4		Baja	X	X	X	1	
ASI5		Baja	X	X	X	1	
ASI6		Baja	X	X	X	1	
ASI7		Baja	X	X	X	1	
ASP1	Primaria	Baja	X	X	X	6	3 veces al día: 12:00h
ASP2		Baja	X	X	X	1	





ASS1	Secundaria	Primera	X	X	X	6	15:00h 18:00h
ASS2		Primera	X	X	X	1	
ASR1	Patio	Baja	X	X	X	1	
ASR2		Baja	X	X	X	1	
ASR3		Baja	X	X	X	4	
ASR4		Baja	X	X	X	2	

Fotocopiadoras

X Se encuentran instaladas en una zona de acceso restringido.

➔ Están situadas en las Salas de Profesores y la Administración del Centro.

- X**
- 
- Custodiar las copias y entregarlas únicamente al destinatario.
 - El destinatario evitará tocar estanterías, otras copias o cualquier superficie.
 - Limpieza frecuente de las de partes expuestas (teclado, pantalla, depósito de las copias, etc).
 - Se recordará mediante cartelería la necesidad de desinfectarse las manos antes y después de la utilización de aparatos comunes (fotocopiadoras, escáneres, ordenadores,...)





Bibliotecas, salón de actos, sala de usos múltiples y similares

X Se ha reducido el aforo para preservar la distancia interpersonal de 1,5 metros.

- Colocar cartel con indicación del aforo en lugar visible.

ESPACIO COMÚN	AFORO
BIBLIOTECA	15
SALÓN DE ACTOS	50
SALA DE USOS MÚLTIPLES	40
AULA SENSORIAL	15



X Se han distanciado los puestos informáticos suficientemente entre sí.

- Limpiar la superficie del teclado, ratón y pantalla con gel desinfectante o similar, al terminar de utilizar el ordenador.
- Al terminar de utilizar el ordenador, se limpiará la superficie del teclado, del ratón y de la pantalla con gel desinfectante
- Se reducirá el aforo para preservar distancia interpersonal de 1,5 metros.
- El uso para el desarrollo de actividades será preferentemente por grupos de alumnos estables.
- Usar estos espacios preferentemente con grupos de alumnos estables.
- Desinfectar y limpiar tras su uso por un grupo diferente de alumnos.

X Biblioteca

- El encargado será siempre el que entregue o recoja los libros prestados.
- Establecer un lugar donde depositar los libros tocados por los usuarios dado que no deben volver a dejarse en las estanterías inmediatamente.
- El personal extremará la higiene de manos, tanto agua y jabón como gel hidroalcohólico.
- En las bibliotecas se debe establecer distanciamiento entre los puestos de lectura y se evitara zonas de suelo donde los alumnos hacen lectura común sin distanciamiento.





Salas de profesores y departamentos.

X Se han fijados los aforos máximos, en sala de profesores y departamentos.

- Colocar cartel con indicación del aforo en lugar visible.

ESPACIO COMÚN	AFORO
SALA DE PROFESORES DE INFANTIL	5
SALA DE PROFESORES DE PRIMARIA	10
SALA DE PROFSORES DE SECUNDARIA	3
DEP. ORIENTACIÓN	3



- Se fijarán los aforos máximos de estas estancias y se pondrá un cartel en los mismos en un lugar visible para todos, de forma que se respete en todo momento por el personal usuario esta ocupación máxima.
- Se mantendrá en todo momento la distancia interpersonal de 1,5 metros distribuyéndose el profesorado en los despachos y espacios que el centro tenga disponibles.
- Se mantendrá en todo momento una adecuada ventilación de estos espacios y se procederá a su limpieza y desinfección, al menos, una vez al día.

Comedor escolar

En la planificación del servicio se tendrán en cuenta las siguientes consideraciones:

X Se han establecido turnos de comida que permiten mantener 1,5 metros de distanciamiento frontal y lateral de cada comensal.

- Colocar cartel con indicación del aforo en lugar visible.

TURNOS DE COMIDA	INICIO	FIN	AFORO
PRIMER TURNO	13:30	14:15	70
SEGUNDO TURNO	14:15	15:00	70
TERCER TURNO	15:00	15:30	70





Dentro del horario del servicio se podrán ampliar tantos turnos de comedor, como sea posible.

Si fuera necesario ampliar el horario de comedor, lo solicitará al Servicio de Promoción Educativa.

X La ampliación de turnos para comer, es insuficiente para atender la demanda.

- Habilitar espacios anexos o contiguos al comedor, a fin de que los alumnos del segundo tramo puedan recibir su menú.
- Transportar la comida en carritos, autoservicio o sistema similar.
- Indicar el aforo con cartel, en lugar visible.

ESPACIOS USADOS COMO COMEDOR	INICIO	FIN	AFORO
SALA CIRCULAR	13:30	14:15	30
SALA CIRCULAR	14:15	15:00	30
SALA CIRCULAR	15:00	15:30	30
PABELLÓN INFANTIL	13:30	14:30	150



- Se limpiará y desinfectará el espacio y mobiliario del comedor tras cada turno de comida, reforzando la ventilación entre los diferentes turnos.
- El comedor deberá ser ventilado con frecuencia, a poder ser de manera permanente durante el servicio de comedor.
- Hay que ventilar después de cada servicio los salones y comedores abriendo las ventanas.
- No utilizar objetos de uso compartido como aceiteras, saleros, servilleteros, palilleros, etc.

Los centros educativos, en la distribución de las plazas de comedor tendrán en cuenta los siguientes criterios:

- Se ampliarán los turnos de comida de forma que se permita mantener la distancia interpersonal de al menos 1,5 metros, salvo en el caso de pertenecientes a un mismo grupo de convivencia estable, en cuyo caso deberán mantener el mayor distanciamiento posible entre alumnos del mismo grupo.





- Se asignarán puestos fijos durante todo el año para el alumnado y se garantizará la estanqueidad en el caso de los grupos de convivencia estable, maximizando la distancia de al menos 1,5 metros entre alumnos de diferentes grupos de convivencia estable.
- De no ser suficiente la ampliación de turnos para comer, se habilitarán espacios anexos o contiguos al comedor para ser utilizados por alumnos del Segundo Tramo en el servicio de comida, siendo transportados los alimentos en carritos.
- En los centros de educación especial, de no ser suficiente la ampliación de turnos para comer, se habilitarán espacios anexos o contiguos al comedor y aulas en la planta baja, para ser utilizados por alumnos en el servicio de comida, siendo transportados los alimentos en carritos.
- Los monitores permanecerán en todo momento con su grupo de alumnos, siendo el personal de cocina el encargado del traslado y servicio de los menús en el lugar correspondiente.

10. AFOROS MÁXIMOS EN AULAS.

El alumnado mantendrá de forma general una distancia interpersonal de, al menos, 1,5 metros cuando se desplace por el centro educativo o esté fuera del aula, sin embargo, **en el interior del aula se podrá flexibilizar** esta distancia:

En Educación Infantil

La organización del alumnado se deberá establecer en grupos de convivencia estable.

En Educación Primaria

La organización del alumnado se deberá establecer en grupos de convivencia estable con distanciamiento máximo, es decir, se deberá respetar entre los alumnos la mayor distancia de seguridad que sea posible.

Resto de niveles educativos

Los centros, a través de la aplicación PLUMIER XXI, calcularán la distancia entre puestos escolares y reorganizarán los espacios de forma que el alumnado cuente con una separación de 1,5 metros entre personas, con posibilidad de flexibilizar esta distancia hasta 1,2 metros. En casos excepcionales, y siempre que la situación epidemiológica lo permita, se podrá convenir una distancia inferior a 1,2 y al menos superior a un metro por causas justificadas.





11. INSTRUCCIONES PARA EL TRANSPORTE ESCOLAR. PROCEDIMIENTO DE CONTROL Y REGISTRO.

*Aquellos centros **que dispongan de servicio de transporte escolar** implantarán el siguiente Protocolo de prevención e higiene frente a Covid-19 en el transporte escolar adaptado a sus características, donde establecerán, al menos, las siguientes medidas:*

Distribución del alumnado:

- La secretaría de los centros con servicio de transporte escolar recibirá de las empresas adjudicatarias del servicio, la plantilla de distribución de plazas del vehículo que de forma habitual realizará el servicio.
- Antes del comienzo del servicio de transporte escolar, se distribuirá al alumnado asignando una plaza fija en el vehículo **siguiendo los siguientes criterios:**
 - Procurar que cada alumno utilice siempre el mismo asiento.
 - Ubicar en asientos contiguos a alumnos que convivan juntos en un domicilio.
 - Sentar en plazas contiguas a alumnos del mismo grupo estable de convivencia.
 - Dejar sin asignar las plazas ubicadas detrás del conductor, si fuera posible.
- La plaza asignada a cada alumno se consignará en el carnet de transporte escolar que facilita el centro al alumnado usuario de transporte escolar.
- La plantilla con la relación de alumnado y plaza asignada se enviará por correo electrónico a transporte.educacion@murciaeduca.es y a la empresa que prestará el servicio.

Medidas higiénico-sanitarias y de prevención.

- El uso de la mascarilla será obligatorio en el transporte escolar colectivo a partir de los 6 años y recomendable desde los 3 años, por lo que para el acceso a los vehículos y hasta la finalización del servicio se deberá llevar la mascarilla tanto por el alumnado como por el conductor y persona acompañante.





- Los vehículos dispondrán de material de desinfección de manos a la entrada del mismo; el acompañante de los alumnos transportados de Educación Infantil y Primaria y centros de Educación Especial, supervisará que el alumnado realiza la desinfección de sus manos.
- La entrada y salida a los vehículos se realizará en fila manteniendo el distanciamiento de 1,5 metros mientras se espera para subir o bajar.

Llegada y salida a los centros educativos con transporte.

- Dado que la entrada y salida del alumnado será escalonada, los centros educativos arbitrarán medidas de acompañamiento y supervisión del alumnado en el intervalo de tiempo entre la llegada del transporte escolar y la entrada al grupo estable de convivencia de los usuarios de transporte. Igualmente se realizará a las salidas.
- Las empresas que realizan el servicio serán informadas con la suficiente antelación para que adapten los horarios de llegada y salida al centro.

Ficha de control:

La siguiente ficha se facilita para el adecuado control de la implantación del Protocolo de prevención e higiene frente a Covid-19 en el transporte escolar

Empresa adjudicataria del servicio de transporte escolar

AUTOCARES J. PASCUAL (J. PASCUAL LORENTE MARTÍNEZ)

Responsable de la empresa

JOSÉ PASCUAL LORENTE MARTÍNEZ

TURNO	ACTUACIÓN	HORARIO
MAÑANA	LLEGADA	8:40h
	SALIDA	9:15h
TARDE	LLEGADA	16:15h
	SALIDA	17:00h





RESPONSABLE	ACTUACIÓN	FECHA
Secretaría del centro	Se recibe desde la empresa adjudicataria del servicio, la plantilla de distribución de plazas del vehículo habitual.	01/09/21
	Distribuir al alumnado asignando una plaza fija en el vehículo.	01/09/21
	Consignar la plaza asignada a cada alumno en su carnet de transporte escolar.	03/09/21
	La relación de alumnado/plaza asignada se enviará por correo electrónico a:	06/09/21
	transporte.educacion@murciaeduca.es	
	autocaresjpascual@hotmail.com	
Coordinador de prevención	Comprobar que los vehículos disponen de material de desinfección de manos a la entrada del mismo.	07/09/21
Dirección del centro	Arbitrarán medidas de acompañamiento y supervisión del alumnado en el intervalo de tiempo entre la llegada/salida del transporte escolar y la entrada/salida al grupo estable de convivencia de los usuarios de transporte.	06/09/21
	Informar a las empresas adjudicatarias de las medidas que deben implantar derivadas de este protocolo, así como de la necesidad de que adapten los horarios de llegada y salida al centro, a través de reuniones presenciales.	06/09/21
	Informar a la comunidad educativa de las medidas que deben implantar derivadas de este protocolo, a través de la publicación en la Web del Plan de Contingencia, y de todas las medidas sanitarias que conlleva.	01/09/21





12. INSTRUCCIONES GENERALES A USUARIOS.

Se enviará la información a todas las familias, manteniendo un canal disponible para la solución de dudas que puedan surgir. La página Web del Colegio, www.colegioays.com será el lugar de difusión a las familias.

Esta información queda recogida en el [Anexo II instrucciones generales para el alumnado](#) y en el [Anexo III instrucciones para padres o tutores](#). Toda la información se remitirá a los alumnos a través de las tutorías y de sus correos electrónicos de Centro.

De las instrucciones a los alumnos se realizará un recordatorio al inicio de cada mañana, al menos de las medidas básicas, hasta que se adquieran las nuevas rutinas.

Además, se puede trabajar en otros espacios, a valorar por el equipo docente, como en las tutorías o incluyéndose de manera transversal en el contenido de otras asignaturas o en proyectos interdisciplinarios.

En el caso de que el Centro Educativo oferte algún Servicio Escolar que requieran un nuevo subgrupo, como Aula Matinal, o alguna Actividad Extraescolar, como la preparación a los exámenes de Cambridge, las familias que soliciten y matriculen a sus hijos deben tener en cuenta el posible contacto con otros alumnos distintos al grupo clase con el que están todo el día, y las posibles repercusiones que pudieran surgir.





13. REFUERZO DE LAS CONDICIONES DE HIGIENE Y SALUD TANTO DE LOS TRABAJADORES COMO DEL ALUMNADO.

Los centros tendrán a su disposición todos los materiales considerados fundamentales recomendados como medidas de protección, por las autoridades sanitarias, como por parte del Servicio de Prevención de Riesgos Laborales.

Las administraciones educativas deberán asegurar el cumplimiento por los titulares de los centros docentes, de las normas de desinfección, prevención y acondicionamiento de los citados centros que aquellas establezcan.

En cualquier caso, deberá asegurarse la adopción de las medidas organizativas que resulten necesarias para evitar aglomeraciones y garantizar que se mantengan las distancias de seguridad establecidas. Cuando no sea posible mantener dicha distancia de seguridad, se observarán las medidas de higiene adecuadas para prevenir los riesgos de contagio.

El centro elaborará una relación de los siguientes materiales necesarios para hacer frente a las condiciones de higiene y salud:

Mascarillas:

Según se ha establecido, el centro educativo dispondrá de mascarillas para el profesorado y personal del centro. La mascarilla higiénica, a ser posible reutilizable, es la opción recomendada para el uso en el entorno escolar.

Del mismo modo, se dispondrá de mascarillas quirúrgicas dado que pueden ser necesarias ante un posible inicio de sintomatología por un alumno o personal del centro educativo.

Debe explicarse el uso correcto de la mascarilla, ya que un mal uso puede entrañar más riesgo de transmisión. A tal efecto se harán visibles infografías que sirvan de referencia.





Mascarillas:

Dado el uso generalizado de mascarillas y la obligatoriedad de su uso, por ejemplo, en el transporte público, tanto el profesorado como el alumnado deberá portar su mascarilla.

Sin embargo, el centro garantizará una mascarilla para el personal del centro que así lo solicite.

Igualmente, para el alumnado que por diversos motivos careciera de ella en el momento de acceder al centro educativo, o bien, durante su jornada necesite una nueva, se les proporcionará una mascarilla, recomendándole que ellos deben llevar un repuesto de la misma por cualquier imprevisto.

Para ello el centro mantendrá una dotación para poder facilitar mascarillas al 5% del alumnado.

Es recomendable registrar estas acciones de control, reposición y reparación como parte de las acciones preventivas.

Guantes:

El uso de guantes no es recomendable de forma general, pero sí en casos de manipulación de alimentos, cambio de pañales y tareas de limpieza. El centro dispondrá de guantes para estos casos.

En todo caso, el uso de guantes no exime del resto de recomendaciones de higiene, especialmente del lavado de manos, siendo preciso quitárselos correctamente.

Termómetro:

Se recomienda que tanto los alumnos como los profesores se tomen la temperatura todos los días antes de acudir al centro educativo para valorar, entre otros, posibles síntomas compatibles con COVID-19.

Aun así, cada centro educativo dispondrá de un termómetro por infra-rojos para poder tomar la temperatura a cualquier persona de la comunidad educativa que durante su estancia en el centro comience a sentir algún síntoma compatible con COVID-19.





Solución desinfectante de manos

El centro debe promover e intensificar el refuerzo de la higiene de las manos.

El lavado de manos con agua y jabón es la primera medida de elección, en caso de que no sea posible proceder al lavado frecuente se dispondrá de solución desinfectante de manos para mantener la higiene adecuada.

Todo el profesorado debe usar gel de manos desinfectante en todas las ocasiones necesarias, y deberá promover el refuerzo de la higiene de las manos en el alumnado.

El centro educativo dispondrá de geles hidroalcohólicos. Se asegurará solución hidroalcohólica en todos los espacios (aulas, salas de reuniones, secretaría, despachos, etc.) donde no haya lavabo. Para ello se instalará una estación o mesa en la entrada de cada espacio con gel desinfectante, preferiblemente con dispensación automática. Realizará una previsión de las cantidades necesarias.

En menores de seis años la solución hidroalcohólica se utilizará bajo supervisión y se tendrá precaución en el almacenamiento para evitar ingestas accidentales del producto.

Los aseos deberán contar con soportes con gel desinfectante, jabón, papel para secarse y contenedor con bolsa, tapa y pedal. Habrá carteles informando de la técnica correcta de higiene de manos durante 40 segundos con agua y jabón o durante 20 segundos con solución hidroalcohólica. Cartel disponible en:

https://www.murciasalud.es/recursos/ficheros/457921-Cartel_higieneManos_Final.jpg

Se revisará diariamente el funcionamiento de dispensadores de jabón, solución hidroalcohólica, papel de un solo uso, etc., y se procederá a reparar o sustituir aquellos equipos que presenten averías.

Se recomienda registrar las acciones de control, reposición y reparación como parte de las acciones preventivas.

A continuación, se incorpora una tabla como ayuda para realizar una correcta previsión de materiales.





	NÚMERO	Mascarillas	Termómetro	Guantes	Hidrogel	Papel	Secadora	Papelera
Profesorado	46	1000	30	1000	100L			
Alumnos	650	1000	---		100L			---
Aulas	30				100L			30
Resto espacios	5				100L			5
Baños	16				---	50	---	16
Reposición	---	1000	10	1000	100L	10	---	5
Total mes		3000	40	2000	500L	60	---	56

**Mascarillas alumnos, 5% de previsión.*





14. GESTIÓN DE ENTREGA DE EPI NECESARIOS E INFORMACIÓN SOBRE SU USO Y MANTENIMIENTO ADECUADO.

El personal docente o no docente necesita una mascarilla o guantes, en su caso.

- ➔ Entregar mascarilla higiénica si no es personal vulnerable.
Entregar mascarilla FFP2 si el trabajador es vulnerable, o su trabajo es de atención directa al alumnado de necesidades educativas especiales.
Los guantes no están aconsejados, salvo en casos muy particulares.
Proporcionar la información necesaria para su correcto uso y colocación.
Velar por el correcto uso y exigir que se cumpla la obligatoriedad de su uso.

Responsable de la entrega: ALFONSO M. NOGUERA SÁNCHEZ

Normas generales de uso, colocación y mantenimiento

	<p>➔ Mascarilla</p> <ul style="list-style-type: none">• Utilice correctamente su mascarilla, según instrucciones que acompaña la caja, la bolsa o el documento adjunto.• Cuando se la coloque, compruebe que cubre nariz y boca, y ajuste correctamente la pinza de la nariz situada en la parte superior de la mascarilla.• Las mascarillas quirúrgicas se utilizarán por toda una jornada presencial de trabajo, siendo desechadas al finalizar la jornada en papeleras con pedal y tapa.• Si la mascarilla es reutilizable, seguir instrucciones de desinfección del fabricante.• Informe al responsable de cualquier anomalía o daño apreciado. <p>Guantes</p> <ul style="list-style-type: none">• Utilice sus guantes según las instrucciones que acompaña la caja, la bolsa o el documento adjunto.• Cuando trabaje con guantes, evite tocarse la cara, nariz, boca y ojos.• Deseche en el lugar indicado para ello los guantes, una vez haya finalizado su trabajo, son de un solo uso.
---	--





Registro de entrega de los equipos

	<p data-bbox="331 474 756 510">El responsable de la entrega:</p> <ul data-bbox="331 533 1452 1003" style="list-style-type: none"><li data-bbox="331 533 1452 622">• En el momento de la primera entrega, facilitará información sobre la colocación, uso correcto y desecho del equipo de protección entregado<li data-bbox="331 631 1452 1003">• Registrará la entrega a través del formulario que se adjunta en la siguiente hoja:<ul data-bbox="430 721 1452 1003" style="list-style-type: none"><li data-bbox="430 721 1452 766">○ Marcará cuando se realiza la primera entrega.<li data-bbox="430 775 1452 909">○ Se hará constar el reconocimiento por parte del trabajador, de haber recibido las instrucciones necesarias y el compromiso de utilizar y cuidar el equipo según instrucciones recibidas.<li data-bbox="430 918 1452 1003">○ En el mismo formulario quedarán registradas todas las entregas sucesivas a los trabajadores.
---	--





Centro de trabajo:						
Primera entrega	Apellidos y nombre	Puesto	EPI Entregado	Fecha	Firma Responsable	Firma trabajador/a
<input type="checkbox"/>						
<input type="checkbox"/>						
<input type="checkbox"/>						
<input type="checkbox"/>						
<input type="checkbox"/>						
<input type="checkbox"/>						

ATENCIÓN:

El trabajador firmante de este documento reconoce haber recibido las instrucciones necesarias, y se compromete a seguir las instrucciones recibidas.





15. NORMAS GENERALES DE PREVENCIÓN E HIGIENE PARA EL ALUMNADO Y PERSONAL DE LOS CENTROS EDUCATIVOS

Higiene de manos en el entorno escolar

- Todos los lavabos del centro contarán con agua corriente, jabón y papel para secarse recomienda mantener en todo momento una correcta higiene de manos.
- Se asegurará solución hidroalcohólica en todos los espacios (aulas, salas de reuniones, secretaría, despachos, etc.) donde no haya lavabo. Se revisará diariamente el funcionamiento de dispensadores de jabón, solución hidroalcohólica, papel de un solo uso, etc., y se procederá a reparar o sustituir aquellos equipos que presenten averías
- Es recomendable registrar estas acciones de control, reposición y reparación como parte de las acciones preventivas
- Se recomienda mantener en todo momento una correcta higiene de manos.
- El lavado de manos con agua y jabón es la primera medida de elección, en caso de que no sea posible proceder al lavado frecuente se dispondrá de solución hidroalcohólica para mantener la higiene adecuada.
- Cuando las manos tienen suciedad visible la solución hidroalcohólica no es suficiente, y será necesario usar agua y jabón.
- En menores de 6 años la solución hidroalcohólica se utilizará bajo supervisión y se tendrá precaución en el almacenamiento para evitar ingestas accidentales del producto.
- Habrá carteles informando de la técnica correcta de higiene de manos durante 40 segundos con agua y jabón o durante 20 segundos con solución hidroalcohólica. Cartel disponible en: https://www.murciasalud.es/recursos/ficheros/457921-Cartel_higieneManos_Final.jpg
- Se realizará una higiene de manos de forma frecuente y meticulosa al menos a la entrada y salida del centro educativo, antes y después del patio, de comer y siempre después de ir al aseo.
- El uso de guantes no es recomendable de forma general, pero si en casos de manipulación de alimentos, cambio de pañales y tareas de limpieza.
- Evitar darse la mano.
- Se deben extremar estas medidas de higiene y prevención en caso de compartir objetos.
- El material necesario para garantizar una correcta higiene de manos consistirá en solución hidroalcohólica, jabón, papel para secarse y contenedor con bolsa, tapa y pedal.





Higiene respiratoria en el entorno escolar

- Al toser o estornudar, no retirarse la mascarilla, cubrir la boca y la nariz con el codo flexionado o con un pañuelo desechable.
- Evitar tocarse la nariz los ojos y la boca ya que las manos facilitan la transmisión.
- Usar pañuelos desechables para eliminar secreciones respiratorias y tirarlos tras su uso a una papelera con tapa y pedal, haciendo la posterior higiene de manos.

Higiene bucal en el entorno escolar

- Se desaconseja el cepillado de los dientes en la escuela en estos momentos por la dificultad de garantizar el distanciamiento de seguridad entre los niños en los baños compartidos, así como por el riesgo de contacto en el caso de salpicaduras de saliva o que puedan compartir alguno de sus elementos de higiene.
- Las organizaciones colegiales de odontólogos consideran suficiente para la correcta higiene dental diaria realizar dos cepillados al día ya que realizar el cepillado en el colegio puede ocasionar un mayor riesgo de contagio. Se puede seguir con un buen cuidado dental manteniendo los buenos hábitos de higiene bucodental en casa antes y después de acudir al colegio.

Excursiones y viajes de estudios.

- Se evitarán las actividades deportivas, lúdicas o colaborativas que implique la posibilidad de mezclarse con otros grupos de alumnos o centros escolares. En particular bajo el principio de cautela y prevención se evitarán los viajes de estudios graduaciones y actos institucionales similares mientras dure la crisis sanitaria.
- En caso de programar actividades que conlleven el acceso a entornos públicos (museos, teatros, salas de exposiciones...) o actividades deportivas o en la naturaleza, se deberán organizar atendiendo a los límites estipulados en el artículo 13, apartados 13.11, 13.12 y 13.13 de la Orden de 1 de junio de 2021 de la Consejería de Salud, por la que se establecen los niveles de alerta sanitaria por COVID-19 en la Región de Murcia, así como las medidas generales y sectoriales aplicables a los diferentes sectores de actividad en atención al nivel de alerta sanitaria o, en su caso, según las actualizaciones que de esta norma se realicen.





- Las actividades extraescolares dentro del propio centro deberán contemplar las medidas de distanciamiento e higiene indicadas en el presente documento. Asimismo, se organizarán de forma que se respete una distancia de al menos 1,5 metros entre alumnos de distintos grupos de convivencia estable.
- En todo caso los eventos deportivos o celebraciones del centro en los que esté prevista la asistencia de público deberán asegurar que se puede mantener la distancia interpersonal y el aforo recogido en las indicaciones sanitarias.

Uso de mascarilla en el entorno escolar

- Las personas de seis años en adelante quedan obligadas al uso de mascarillas siempre en el centro escolar, con independencia del mantenimiento de la distancia interpersonal o la pertenencia a un grupo de convivencia estable. La mascarilla indicada para población sana será la de tipo higiénico y, siempre que sea posible, reutilizable.
- El uso de mascarilla no será exigible en personas que presenten algún tipo de enfermedad o dificultad respiratoria que pueda verse agravada por el uso de la mascarilla o que, por su situación de discapacidad o dependencia, no dispongan de autonomía para quitarse la mascarilla, o bien presenten alteraciones de conducta que hagan inviable su utilización. Este tipo de exenciones de uso de mascarilla deberán ser acreditadas según documento oficial establecido en el protocolo de exención de mascarilla del Servicio Murciano de Salud o documento de igual validez.
- En los supuestos en los que se excepciona la obligatoriedad del uso de mascarillas, se recomienda la utilización de otros medios de protección o barrera y en especial, el uso de pantallas faciales
- En el caso de que haya alumnado que no pueda usar mascarilla por alguna de las exenciones, se intensificarán el resto de medidas de prevención, se recomendará la utilización de otros medios de protección o barrera y en especial, el uso de pantallas faciales, sin que esta situación pueda interferir en su derecho a una educación presencial. En el caso del profesorado que no pueda usar mascarilla por alguna de las exenciones, se realizará una evaluación individualizada por parte de los Servicios de Prevención de Riesgos Laborales.
- Tampoco será exigible en el caso de ejercicio de deporte individual al aire libre, o en pabellón deportivo, ni en los supuestos de fuerza mayor o situación de necesidad o cuando por la





propia naturaleza de las actividades el uso de la mascarilla resulte incompatible, con arreglo a las indicaciones de las autoridades sanitarias.

- En educación infantil la mascarilla no será obligatoria, aunque si recomendable de 3 a 5 años para las entradas y salidas del alumnado y siempre que no estén en el grupo estable.
- Para el resto de niveles educativos desde 1º de Primaria la mascarilla será obligatoria tanto dentro como fuera del aula, excepto en los casos en los que expresamente se contemple que no lo sea.
- El uso de la mascarilla será obligatorio en el transporte escolar colectivo a partir de los 6 años y recomendable desde los 3 años, por lo que para el acceso a los vehículos y hasta la finalización del servicio se deberá llevar la mascarilla tanto por el alumnado como por el conductor y persona acompañante.
- Para evitar que el profesorado se convierta en vector de transmisión y como ejemplo de buenas prácticas para el alumnado la mascarilla será obligatoria para todo el profesorado en todas las etapas educativas.
- Si una persona que comienza a desarrollar síntomas compatibles con COVID-19 en el centro educativo se llevará a un espacio separado de uso individual y se le colocará una mascarilla quirúrgica.
- Debe explicarse en los siguientes términos el uso correcto de la mascarilla, ya que un mal uso puede entrañar más riesgo de transmisión:

Ningún tipo de mascarilla debe llevarse al cuello o en la frente, tampoco debajo de la nariz.

El uso de mascarilla deberá ir siempre asociado al seguimiento estricto de las medidas generales de higiene descritas a continuación:

- Antes de ponerse una mascarilla hay que lavarse bien las manos con agua y jabón o con una solución hidroalcohólica.
- Cubrir la boca y la nariz con la mascarilla y evitar que haya huecos entre la cara y la mascarilla.
- Evitar tocar la mascarilla con las manos mientras se lleva puesta y si se hace lavarse bien las manos con agua y jabón o con una solución hidroalcohólica.
- Evitar reutilizar las mascarillas de un solo uso.
- Para cada tipo de mascarilla se deberán seguir las directrices de uso y desinfección marcadas por el fabricante.
- En caso de ser imprescindible realizar de manera muy puntual un uso intermitente de la mascarilla, se debe extremar la higiene de manos al quitarla y ponerla, y se debe





almacenar en un recipiente o bolsa de papel limpios, colocándola de manera que no se contamine la parte interior que va a estar en contacto con la cara.

- Quitarse la mascarilla por la parte de atrás, sin tocar la parte frontal ni la parte interior que está en contacto con la cara, desecharla en un cubo cerrado y lavarse las manos con agua y jabón o con una solución con base alcohólica.
- Cartelería disponible en: https://www.murciasalud.es/recursos/ficheros/460724-Buen_uso_mascarillas_higienicas.pdf





16. GESTIÓN DE CASOS

No asistirán al centro aquellos estudiantes, docentes y otros profesionales que tengan síntomas compatibles con COVID-19, así como aquellos que se encuentren en aislamiento por diagnóstico de COVID-19, o en período de cuarentena domiciliar por haber tenido contacto estrecho con alguna persona con síntomas o diagnosticada de COVID-19.

Dentro del escenario de transmisión comunitaria por el virus SARS-CoV-2 y con el fin de disminuir el riesgo de contagio en nuestro centro educativo, se indican los síntomas con los que no deben acudir al centro tanto los alumnos, como los trabajadores de éste:

SI TIENES ESTOS SINTOMAS NO VENGAS AL COLEGIO		
Fiebre o febrícula (>37,2)	Diarrea	Vómitos
Dolor de garganta	Tos	Disminución del olfato y el gusto
Dolor torácico	Dificultad respiratoria	Dolor abdominal
Dolor muscular	Dolor de cabeza	Escalofríos
Malestar general	Congestión nasal	

Antes de enviar al centro educativo a sus hijos, los padres revisarán si presenta estos síntomas, en particular, le tomarán la temperatura. Se recomienda que el centro educativo disponga de termómetros infrarrojos sin contacto o de cámaras de detección de temperatura que podrán ser utilizados para comprobar que el alumnado o algún miembro de la comunidad educativa presente fiebre, ya que junto con otros síntomas puede indicar posible sospecha de infección por COVID-19.

Ante la presencia de estos síntomas

Los alumnos o los profesores no deben acudir al centro escolar. En el caso de los alumnos, los padres deberán ponerse en contacto con su médico/pediatra en el centro de salud (preferiblemente por teléfono); en caso de presentar signos de gravedad o dificultad respiratoria, los padres deben llamar al 112.

Tampoco deberán incorporarse al centro las personas (tanto alumnos, como profesores) con diagnóstico confirmado o sospechado de COVID-19, ni las que hayan estado en





contacto con una persona con COVID-19 sospechado o confirmado, que deberán permanecer en cuarentena o aislamiento respectivamente, según indicación de su médico.

En el caso de que una persona comience a tener síntomas en el centro educativo:

La persona deberá ser llevada a una sala o espacio destinado a este fin. El centro educativo tiene prevista una sala por edificio que se recogen en la siguiente tabla:

EDIFICIO	SALA	BUENA VENTILACIÓN	PAPELERA PEDAL/BOLSA	GEL	PAPEL
PRINCIPAL	COVID	✓	✓	✓	✓
		✓	✓	✓	✓
		✓	✓	✓	✓

Los menores siempre deben permanecer acompañados de un adulto el cual deberá ir provisto de una mascarilla FFP2.

A la persona que presente síntomas se le proporcionará una mascarilla quirúrgica. Se contactará con la familia, salvo casos que presenten síntomas de gravedad o dificultad respiratoria en los que se avisará al 112.

En el caso de trabajadores deberán contactar con su centro de salud o médico de familia.

Si se descarta la enfermedad COVID-19 (bien por los síntomas, bien por una prueba negativa) el niño, niña, adolescente o trabajador en cuestión podrá volver al centro educativo, siempre que su estado de salud lo permita.

Si se confirma un contagio en la comunidad educativa la dirección del centro contactará con el Servicio de Prevención de Riesgos Laborales a través del correo electrónico

sprl_positivoscovid@murciaeduca.es



La Dirección General de Salud Pública, en coordinación con el Servicio de Prevención de Riesgos Laborales, será la encargada de la identificación y seguimiento de los contactos según el protocolo de vigilancia y control vigente en la comunidad autónoma correspondiente, comunicando al centro educativo las decisiones al respecto.





17. INSTRUCCIONES A TRABAJADORES

Todos los trabajadores del centro educativo deben conocer las medidas implementadas en el presente Plan de Contingencia. En el caso de que haya modificaciones en el Plan, se comunicará, a través del correo electrónico del Centro, para que se visite el documento publicado en la Web del Colegio y se conozcan los posibles cambios

Para ello, todo el personal del centro educativo deberá estar pendiente de la información remitida a través de su correo electrónico y de las indicaciones y actualizaciones que se hagan al respecto.

Indicaciones generales

Las personas vulnerables para COVID-19 (por ejemplo, personas con hipertensión arterial, enfermedades cardiovasculares, diabetes, enfermedades pulmonares crónicas, cáncer o inmunodepresión) podrán volver al trabajo, siempre que su condición clínica esté controlada y lo permita, y manteniendo las medidas de protección de forma rigurosa. Para la calificación como persona especialmente sensible para SARS-CoV-2, y tomar las decisiones técnico preventivas adaptadas a cada caso, se seguirá lo dispuesto por las autoridades sanitarias en su Guía de actuación para la gestión de la vulnerabilidad y el riesgo en ámbitos no sanitarios o socio sanitarios y sus posibles actualizaciones.

Siempre que sea posible acude al centro educativo utilizando transporte activo (caminando o en bicicleta) ya que este, a parte de sus beneficios para la salud, permite guardar la distancia de seguridad.

Si utilizas el transporte público para acudir al centro educativo, evita las aglomeraciones, utiliza mascarilla y mantén en todo momento la distancia interpersonal de seguridad.

El uso de la mascarilla será obligatorio en el centro educativo. Debes llevar la mascarilla en todo momento.





No debes acudir al centro:

- Si presentas síntomas compatibles con COVID-19 (fiebre, tos, sensación de falta de aire, disminución del olfato y del gusto, escalofríos, dolor de garganta, dolor de cabeza, debilidad general, dolores musculares, diarrea o vómitos) compatible con COVID-19. En este caso, deberás informar de manera inmediata al director del centro educativo, el cual lo comunicará al Servicio de Prevención de Riesgos Laborales al correo:

sprl_positivoscovid@murciaeduca.es

- Asimismo, deberás llamar al teléfono de tu médico de familia o al teléfono establecido por la Comunidad para informar de esta situación 900 12 12 12.
- Si te encuentras en periodo de cuarentena domiciliaria por haber tenido contacto con alguna persona con síntomas o diagnosticado de COVID-19. No debes acudir al centro educativo hasta que te confirmen que se ha finalizado el periodo de aislamiento.
- Si has estado en contacto estrecho (familiares, convivientes y personas que hayan tenido contacto con el caso, desde 48 horas antes del inicio de síntomas a una distancia menor de 2 metros, durante un tiempo de al menos 15 minutos) o has compartido espacio sin guardar la distancia interpersonal durante más de 15 minutos con una persona afectada por el COVID19, tampoco debes acudir al centro educativo, incluso en ausencia de síntomas, por un espacio de al menos 10 días. Durante ese periodo se debe realizar un seguimiento por si aparecen signos de la enfermedad por parte de Atención Primaria.

En el centro educativo

Dirígete a la puerta de acceso al recinto preservando una distancia interpersonal mínima de 1,5 metros tanto con el alumnado, como con el personal del centro.

Facilita la tarea a los compañeros que organizan el acceso al centro y colabora con ellos para impedir que se formen aglomeraciones. No obstaculice zonas de acceso ni te pares en lugares establecidos como de paso.





Vela por que se cumplan las medidas de higiene y distanciamiento establecidas por parte de todo tu alumnado, especialmente en los momentos de acceso al aula, evitando que se produzcan aglomeraciones en la puerta.

Dentro del aula

Comprueba que la distribución del aula permite mantener la distancia establecida de 1'5 o de 1,2 metros si está flexibilizada entre todos los asistentes a la clase. Dentro del aula estará señalizado el aforo máximo de la misma. En el caso de que se supere ese aforo deberás recordar al alumnado que durante esa sesión no podrán quitarse la mascarilla en ningún momento.

Incide en la importancia de ser rigurosos en el cumplimiento de las medidas de prevención, higiene y distanciamiento físico.

Ventila adecuadamente y de forma frecuente el aula. Las puertas de las aulas permanecerán abiertas, siempre que esto no interrumpa la actividad docente, favoreciendo de este modo su ventilación.

Recomienda que el alumnado no intercambie mesas, sillas o pupitres, de manera, que todos los días y en el máximo de clases posible utilice el mismo lugar.

Potencia que la sesión se desarrolle de manera organizada, tratando de fomentar que el alumnado se levante lo menos posible y evitando que deambule por el aula. Para limitar el desplazamiento de alumnos por la clase, preferentemente será el profesor quien se acerque a la mesa de cada alumno.

Fomenta el no compartir objetos ni materiales, recordando que todos deben traer de casa aquello que necesiten para poder seguir la clase.

En caso de tener que requerir material al alumnado debes lavarte las manos tras su utilización o, en su caso, utilizar gel desinfectante.





Si en un momento determinado se comparten materiales, es importante hacer énfasis en las medidas de higiene (lavado de manos o uso de gel desinfectante, evitar tocarse nariz, ojos y boca...).

Limita al máximo posible el empleo de documentos en papel y su circulación.

Trata de minimizar el tiempo de relevo entre clase y clase.

Si tras tu sesión los alumnos deben salir del aula, asegúrate de que el alumnado siga las medidas de prevención e higiene establecidas en el centro, a fin de evitar aglomeraciones en los pasillos y zonas comunes.

Al finalizar la jornada lectiva, asegúrate de que queden despejadas las mesas y sillas del aula, con el fin de facilitar las tareas de limpieza.

Se priorizará en la medida de lo posible la realización de actividades al aire libre en lugar de en espacios cerrados.

Durante los recreos y acceso a las zonas comunes

Evita que se concentre un gran número de alumnos en la misma zona del centro educativo.

Controla que el acceso a los baños se realiza de manera ordenada por parte del alumnado.

Ayuda al personal encargado de la vigilancia del cumplimiento de las normas de acceso y vigilancia de los recreos recordando al alumnado que debe seguir las instrucciones establecidas de distanciamiento social e higiene.

Evita tocar, si no es necesario, objetos de otras personas o superficies en las zonas comunes. Lávate las manos antes y después de tocar objetos de uso común como impresoras y ordenadores.

Ventila convenientemente el espacio en el que te encuentres (departamento, sala de profesores...).





Si utilizas los ordenadores del centro, tras su uso, limpia con una solución desinfectante el teclado, el ratón y la pantalla.

Respetar la distancia de seguridad de 1,5 metros entre alumnado y trabajadores del centro.

Respetar los aforos máximos establecidos en las zonas comunes, esperando en caso de ser necesario y permitiendo, en su caso, el acceso a otros compañeros.

Llegada y salida a los centros educativos con transporte.

Facilitar que la entrada y salida de los alumnos a los vehículos se realizará en fila manteniendo el distanciamiento de 1,5 metros mientras se espera para subir o bajar. Dado que la entrada y salida del alumnado será escalonada, los centros educativos arbitrarán medidas de acompañamiento y supervisión del alumnado en el intervalo de tiempo entre la llegada del transporte escolar y la entrada al grupo estable de convivencia de los usuarios de transporte. Igualmente se realizará a las salidas. Colabora con ellas.

Al salir del centro y volver a casa

Colabora con el personal que organiza la salida e impide que se formen aglomeraciones en las puertas por parte del alumnado.

Vigila atentamente tu estado de salud y el de tus allegados más cercanos.

Antes de salir del centro lávate las manos con agua y jabón y, en su defecto, con gel hidroalcohólico.

Al llegar a casa, se recomienda lavarse las manos con agua y jabón, quitarse los zapatos y, como medida de higiene, se sustituirán por calzado para estar en casa.

Debes cuidar las distancias y seguir las medidas de prevención de contagios e higiene en el hogar, máxime si convives con personas de grupos vulnerables para COVID-19.





RECOMENDACIONES ESPECÍFICAS A TRABAJADORES SEGÚN PUESTO

Personal de educación infantil

Se establecerán grupos de convivencia estables. En estos grupos se debe garantizar la **estanqueidad** en todas las actividades que se realicen dentro del centro educativo y se evitará la interacción con otros grupos, limitando al máximo el número de contactos. Idealmente, se debe minimizar el número de personas adultas que interacciona con cada grupo de convivencia estable, siendo la figura fundamental el tutor o tutora. A cambio, dentro del grupo no será necesario guardar la distancia interpersonal de forma estricta, permitiendo a sus miembros socializar y jugar entre sí.

Dentro de estos grupos de convivencia estable de Infantil se procurará establecer pequeños grupos estables de socialización y juego que minimicen los contactos entre todos los alumnos del aula.

Se recogerá y entregará a los niños en el exterior, salvo en casos excepcionales y justificados (recogida de personas enfermas).

Los niños podrán aportar un calzado para utilizar exclusivamente en su aula. No obstante, antes de entrar al aula, la tutora desinfectará las suelas de los que traigan los zapatos de la calle.

La entrada del alumnado en grupos reducidos se realizará con todo el alumnado de Educación Infantil. Esta entrada escalonada del alumnado permitirá adaptarlos a la nueva situación, reforzando las normas y el control de higienización.

Cada niño tendrá su material individual en su bote y se procurará que su uso no sea compartido con el resto de compañeros.

No se compartirán juguetes ni materiales entre diferentes grupos de convivencia estable. En caso de ser necesario compartir entre diferentes grupos, se deberán desinfectar cada vez que se cambien de grupo.





Las botellas de agua de uso individual del alumnado se guardarán en el interior de la mochila o bolsa de almuerzo de cada niño y se llevarán a casa al finalizar la jornada escolar.

Tras la jornada diaria se procederá a la desinfección del aula y el material.

La hora de la siesta, en la medida de lo posible, se procurará mantener la separación de los grupos de convivencia. Si la siesta tuviese que realizarse en un mismo espacio para diferentes grupos de convivencia estables, se organizará la entrada de los grupos por turnos y se habilitará una separación (mampara) entre cada grupo de convivencia

El espacio dedicado a las siestas debe tener buena ventilación. Una disposición aconsejable de las camas para la siesta es orientar la cabeza de uno hacia los pies del contiguo para aumentar la separación de vías respiratorias.

Las cunas o camas estarán marcadas con los nombres de los alumnos a fin de que no se compartan.

Se desinfectarán los cambiadores después de cada uso con desinfectante adecuado o alcohol a partir de 70°.

Los materiales como pinturas, ceras, lápices, etc., serán de uso individual dispuestos en recipientes identificados con el nombre o foto del niño. Durante esta época evitaremos el uso de plastilina o masillas.

Evitar juegos en los que se compartan objetos o se fomente el contacto.

Evitar el uso de los parques de juegos, corrales y fuentes si no puede asegurarse una desinfección frecuente.





Respecto al material específico de educación infantil

- Los juguetes y materiales didácticos deben ser de material no poroso para posibilitar su limpieza. No tendrán orificios hacia cavidades interiores por donde pueda penetrar saliva, suciedad o agua que propicien crecimiento de biopelícula, así como tampoco productos de limpieza irritantes o tóxicos. Este material se retirará y guardará para pasada la crisis sanitaria.
- Se deben clasificar los juguetes para establecer una rotación, de manera que los juguetes usados un día se laven, se sequen y sean guardados para ofrecerlos días más tarde.
- Separar los juguetes que se deben limpiar. Se pueden colocar en una fuente con agua jabonosa o en un recipiente separado con un rótulo o pictograma que indique "juguetes sucios". No se deben usar juguetes que no se puedan limpiar y desinfectar.
- En la medida de lo posible, reducir el uso de una cantidad de juguetes por grupos pequeños, dentro de una misma aula.
- No existirá intercambio de juguetes o material didáctico entre aulas.
- En el caso de aquellos juguetes que los niños se suelen llevar a la boca o que se contaminen por otra excreción corporal, deben ser apartados de los niños por una persona con guantes y debe limpiarlos y desinfectarlos manualmente o a máquina si el juguete lo permite:
 - ✓ Se lavarán a máquina (p. e. lavavajillas) aquellos juguetes que lo soporten, como mordedores, juegos de cocinitas, cubos encajables de plástico, etc.
 - ✓ La limpieza manual se hará con agua y detergente para vajillas, se enjuagarán minuciosamente y se dejarán secando al sol.
 - ✓ Los de tela deberán lavarse de forma mecánica en ciclos de lavado entre 60 y 90 °C.
 - ✓ Se recomienda lavar el objeto en el momento, frotando con agua y jabón. La cubierta lipídica del virus se inactiva por la acción del jabón.
 - ✓ Se utilizarán desinfectantes como diluciones de lejía (1:50) recién preparada o cualquiera de los desinfectantes con actividad viricida autorizados y registrados por el Ministerio de Sanidad. En el uso de estos productos siempre se respetarán las indicaciones de la etiqueta y de la ficha de datos de seguridad química.
 - ✓ Para los juguetes que no puedan sumergirse para su lavado o desinfección podemos usar una bayeta limpia impregnada en esta disolución. Nuevamente retirar restos de lejía.
 - ✓ Los cuentos de hojas duras plastificadas y material similar podrán limpiarse con bayeta humedecida en alcohol de 70°.





Profesorado de música

Durante las clases de música no se compartirá ningún instrumento, el alumnado utilizará el suyo propio de forma individual. Dichos instrumentos deberán limpiarse y desinfectarse antes y después de la clase.

No se recomiendan instrumentos de viento ya que tocar con estos instrumentos supone un riesgo de infección elevado.

Profesorado de Educación Física

El uso de las instalaciones deportivas deberá ser siempre autorizado y supervisado por el profesorado responsable en ese momento del grupo de alumnos, debiéndose en cualquier caso respetar una distancia interpersonal de dos metros.

Se mantendrá la distancia de seguridad ampliada y adaptada al deporte. El alumnado debería evitar caminar o correr en línea haciéndolo en paralelo o en diagonal. Las distancias deberán aumentar según la velocidad del ejercicio:

- ✓ En caso de caminar rápido la distancia de seguridad aumenta a unos 5 m.
- ✓ En caso de correr la distancia aumenta a unos 10 m.
- ✓ En caso de ir en bicicleta la distancia aumenta a unos 20- 30 m.

Se debe hacer una correcta higiene de manos antes del entrenamiento, después del entrenamiento y aquellas veces en las que fuere necesario.

Todas las actividades deportivas que se puedan trasladar al exterior se realizarán al aire libre garantizando, en todo momento, el distanciamiento de 1,5 -2 m entre el propio alumnado y profesorado.

Las clases se programarán evitando los ejercicios que conlleven contacto.





Para maestros de audición y lenguaje y orientador

Es aconsejable reducir el riesgo de contacto indirecto entre un alumno y otro, para garantizar la máxima higiene de las zonas de trabajo se deberán desinfectar las superficies después de cada alumno.

Después de cada sesión se debe desinfectar todo el equipo que se haya utilizado, desechar todo el equipo de protección utilizado y lavarse bien las manos.

Las tareas de asesorar e informar a los tutores, equipos docentes y el resto de la comunidad educativa, se realizará a través de reuniones de grupos pequeños, si no fuese posible se utilizarán los medios telemáticos y herramientas colaborativas.

Se seguirán las siguientes recomendaciones: los asientos se dispondrán de manera que los participantes estén separados por una distancia de 1,5 metros y se colocarán dispensadores de solución desinfectante en un lugar visible del lugar de reunión. Se abrirán previamente a la reunión ventanas y puertas para asegurarse de que el lugar esté bien ventilado. Si no fuese posible se recurrirá a medios telemáticos. La coordinación con otras instituciones, se realizará de forma telemática.





18. INSTRUCCIONES DE LIMPIEZA. PROCEDIMIENTO DE CONTROL Y REGISTRO.

El personal de limpieza contará con un protocolo diario de limpieza, en el que se hace hincapié en el repaso y desinfección continua de zonas comunes (conserjería, secretaria, escaleras, salón de actos, pasillos, aseos, comedor) y de las superficies de contacto más frecuentes (como pomos de puertas, mesas, muebles, pasamanos, suelos, teléfonos, perchas), así como a los equipos de uso común (teléfonos, impresoras, ordenadores compartidos, etc.). En estos ámbitos se ha habilitado un registro de limpieza y desinfección COVID-19 en un lugar.

Después de cada jornada laboral, los empleados deberán mantener despejadas las mesas y sillas de trabajo, con el fin de facilitar las tareas de limpieza, especialmente los documentos en papel y otros adornos y material de escritorio. Los alumnos mantendrán su mesa limpia de objetos y se les invitara a que limpien su mesa y su silla antes de marcharse a casa.

En los aseos, vestíbulo y pasillos, departamentos, despachos, sala de profesores y comedor (en su caso), conserjerías, debe de haber papeleras de pedal, con bolsa de basura, que serán retiradas diariamente por el personal de limpieza. Todo material de higiene personal (mascarillas, guantes de látex, etc.) debe depositarse en la fracción "resto" (agrupación de residuos de origen doméstico que se obtiene una vez efectuadas las recogidas separadas)

El **personal de limpieza**, durante su tarea debe utilizar los siguientes Equipos de Protección Individual (EPI) cuando realice los trabajos de limpieza y desinfección en espacios de uso público y lugares de trabajo (excluidos los establecimientos de atención de salud):

- Delantal, pijamas o batas desechables o reutilizables, en este caso se lavarán con agua caliente entre 70° y 90°C y detergente después de cada uso.
- Guantes de látex, goma o similar para labores de preparación de diluciones y limpieza y desinfección: resistentes a los productos químicos, impermeables y de manga larga (no quirúrgicos).
- Mascarillas FFP2 frente a riesgo biológico, o en su defecto mascarilla quirúrgica para evitar contacto de superficie contaminada a mano y de mano a mucosas, como vía de contagio. En caso de que exista contagio en el entorno que se va a limpiar y desinfectar se utilizarán solo las mascarillas FFP2.





- Calzado cerrado y con suela antideslizante
- Gafas de protección de montura integral contra impactos de partículas y líquidos. Si utiliza lentillas es recomendable usar gafas de seguridad graduadas o las habituales de trabajo con las gafas de seguridad superpuestas.
- En caso necesario, Guantes de protección contra riesgos mecánicos para retirada de contenedores de residuos.

El **personal de comedor** durante su tarea de limpieza debe utilizar los siguientes Equipos de Protección Individual (EPI):

- El personal de cocina, deberá estar ataviado correctamente para evitar la contaminación de los alimentos, incluyendo en su uniforme las mascarillas de protección y guantes. Las personas responsables del cuidado de los estudiantes llevarán a cabo una higiene personal elevada con lavado o desinfección frecuente de manos.
- No se dejará a los alumnos servirse el agua de las jarras, lo realizará el auxiliar del comedor ayudándose de una servilleta. No se dispondrá de utensilios de uso común en las mesas (servilleteros, saleros, aceiteras...).
- Se debe lavar toda la vajilla, cubertería y cristalería en el lavavajillas, incluida la que no se haya usado, pero haya podido estar en contacto con las manos de los estudiantes. No se compartirán utensilios de cocina.
- Es necesaria una mayor frecuencia de limpieza de superficies, así como la ventilación después de cada servicio de comedor.

Cada centro diseñará un **Protocolo de limpieza y desinfección** adaptado a sus características. Este protocolo deberá recoger, al menos, las siguientes indicaciones:

	Frecuencia	Limpieza	Desinfección	Observaciones
Todas las dependencias en uso del centro educativo	1 vez / día	Si	Si	Reforzar espacios en función de intensidad de uso.
Aseos		Si	Si	Deberán limpiarse y desinfectarse dependiendo





	Frecuencia	Limpieza	Desinfección	Observaciones
				de la intensidad de uso de las mismas.
Puestos de trabajo	1 vez / día	Si	Si	Especial atención a superficies de contacto más frecuentes: <ul style="list-style-type: none"> - Mesas - Muebles - Pasamanos - Suelos - Teléfonos - Perchas y otros similares
Puestos de trabajo compartidos	Cada cambio de turno	1 vez/día	Si	En caso de ordenadores limpiar teclado, ratón y pantalla con gel desinfectante o similar
Papeleras	1 vez / día	Si	No	Debe quedar todo el material recogido a diario
Ventilación	Al inicio, entre clases y al final Muy frecuente Mínimo 5 minutos, mejor 10			No utilizar la función recirculación del aire acondicionado aumentar el suministro de aire fresco
Fisioterapia Logopedia	Cada cambio de sesión	Si	Si	Desinfectar superficies utilizadas Ventilar espacios 5 min





	Frecuencia	Limpieza	Desinfección	Observaciones
Comedor	Entre turnos y al acabar el servicio diario	SI	SI	Desinfectar mobiliario, enseres y menaje. Ventilar espacios 5 min
Gestión de residuos	1 vez /día	Si	No	Utilización de papeleras o contenedores con bolsa, tapa y pedal Depositar en fracción resto
Gestión de residuos infección sospechosa	Aislar el contenedor donde haya depositado pañuelos u otros productos usados. Esa bolsa de basura deberá ser extraída y colocada en una segunda bolsa de basura, con cierre, para su depósito en la fracción resto.			

DESINFECTANTES:

- Diluciones de lejía (1:50) recién preparada o desinfectante viricida autorizado y registrado por Ministerio de Sanidad. (Durante el uso respetar indicaciones de etiqueta y/o ficha de datos de seguridad química).

En particular, se tendrán en cuenta las siguientes medidas de limpieza:

Medidas dentro del aula:

En aulas con cambio frecuente de docentes, se recomienda que estos desinfecten con un producto específico y una toallita desechable o con alcohol de 70° la mesa, la silla y los objetos de uso común que vayan a utilizar (teclado, ratón, mando del proyector, bolígrafo de la pizarra digital).

Si en el aula también hay cambios de alumnado, el profesorado dará indicaciones precisas a los mismos para la desinfección de los materiales o mobiliario a fin de mantener al máximo la higiene y control a las personas que hacen uso de los mismos.





Las aulas donde esté previsto el cambio de profesorado o alumnado dispondrán de un producto específico y una toallita desechable o de alcohol de 70° y papel de secado que permita limpiar los puestos que puedan ser compartidos.

Una posible medida de control, si es factible implantarse, sería disponer en la esquina derecha de cada pupitre o puesto de trabajo una ficha de control de desinfección que ponga el número de aula y pabellón, la fecha, la hora y el nombre, a fin de llevar un control exhaustivo semanal de personas que han hecho uso de ese mobiliario o materiales así como de la desinfección.

Uso de aparatos y materiales:

Se adoptarán medidas para evitar el contacto con superficies que puedan estar contaminadas (por ejemplo: mantener las puertas abiertas para evitar contacto con pomos, manillas, barandillas, etc.).

Las fotocopiadoras serán utilizadas exclusivamente por las personas designadas para ello por el equipo directivo del centro, y quedarán instaladas en zonas de acceso restringido, a las que solo ellas puedan acceder. Se limpiarán con una solución desinfectante las partes de la máquina más expuestas (teclado, superficie donde se depositan las copias, pantalla, etc.) de manera frecuente.

Uso y limpieza en baños y aseos:

Para la limpieza e higiene se seguirán las siguientes pautas:

- Limpieza y desinfección de los inodoros: Es importante usar un buen producto desinfectante para tratar todas las superficies del inodoro, desde la base hasta la parte superior ya que la humedad es un ambiente adecuado para el crecimiento de gérmenes y bacterias. Al menos una vez al mes se recomienda limpiar el tanque de agua o cisterna. Se puede hacer con una pastilla clorada o algún gel desinfectante ya que es menos engorroso que limpiar con una escobilla y un paño. Secar al finalizar la limpieza de estas superficies.





- Limpieza y desinfección de las paredes: debe realizarse a diario y con algún producto de desinfección. Después de lavar las paredes es imprescindible dejarlas secas.
- Limpieza y desinfección de la grifería: dependiendo del tipo de grifos que sean podremos usar un tipo de productos u otros, pero en general, aparte de un desinfectante podemos usar un anti cal para garantizar que queden en buen estado.
- Limpieza de las papeleras: Eliminados al finalizar la limpieza y no tener que dejar residuos en las bolsas nuevas.
- Limpieza y desinfección de los suelos: La limpieza y desinfección de los suelos debe realizarse tantas veces como se haga la limpieza del baño. Lo idóneo es primero barrer y después desinfectar.

Cada uno de estos pasos debe realizarse a diario. Cuanto más tránsito de personas haya en estos espacios públicos, más importante es hacer hincapié en la frecuencia de limpieza.

Vestuarios, zonas de duchas y taquillas

- Deberán limpiarse y desinfectarse dependiendo de la intensidad de uso de las mismas. Deberán ventilarse los espacios cerrados antes y al final del día.
- Salvo que sea posible la desinfección de las taquillas después de cada uso, estas permanecerán inhabilitadas.
- Deberá realizarse una limpieza y desinfección exhaustiva del material deportivo, asegurando que no hay transmisión cruzada entre las personas.





Ficha de control:

La tarea de desinfección y limpieza en horario de mañana, desde las 09:00h hasta las 13:40h, será realizada por las limpiadoras del Centro.

CONTROL DE LIMPIEZA Y DESINFECCIÓN COVID-19					
HORA	Día	Día	Día	Día	
9:00h	Aulas	Aulas	Aula	Aulas	
9:30h					
10:00h					
10:30h					
11:00h	BAÑO			Aula	BAÑO
11:30h					
12:00h	Comedor				
12:30h					
13:00h					
13:40h	BAÑO				

ESTANCIAS	ACTUACIÓN
Conserjería	Desinfección de mamparas, suelo y mostradores
Secretaría	Desinfección de mamparas, suelo, mostradores y mesas de trabajo
Salón de Actos	Desinfección de mamparas, mesas de trabajo y sillas. Pasillo por el que pasan los usuarios con lejía diluida
Baños	Desinfección de lavabos y encimeras, wáteres, espejos y suelo
Aulas	Desinfección de mesas y sillas y suelo.
Comedor	Desinfección de mobiliario, enseres y menaje y suelo.

PRODUCTOS	DOSIFICACIÓN	USO
Lejía	1 parte y 3 de agua	Baños y suelos
Alcohol de 90	1 parte y 3 de agua.	Mamparas y superficies de trabajo

Nombre y apellidos del encargado de limpieza: LINCAMAR (Jesús)





19. COORDINACIÓN EMPRESARIAL

La Consejería de Educación y Cultura coordinará con los ayuntamientos y empresas contratadas en el Centro de Educación AYS:

- Los protocolos de limpieza de los centros educativos.
- El *Protocolo de Prevención e Higiene frente a la COVID – 19 en el Transporte Escolar*.
- Los protocolos del servicio de comedor escolar.
- Las medidas de protección y prevención del personal adscrito a las empresas y entidades concurrentes en el centro (conserjes y personal de mantenimiento, personal de limpieza, personal de comedor, personal del servicio de transportes y de actividades extraescolares).
- La gestión de residuos derivados de las medidas de prevención y protección frente a la COVID-19 (retirada de materiales desechables de protección individual).
- Los protocolos de Prevención con asociaciones de atención al alumnado de necesidades educativas especiales, (Astrapace, ...)

IDENTIFICACIÓN DE EMPRESAS CONCURRENTES

PERSONAL DE LIMPIEZA Y DESINFECCIÓN		
Encargado del control de limpieza	César David Gómez Moreno - 968274333	
Encargado del control de medidas COVID-19:	José Víctor Zamora García	
Limpiador: Jesús	Horario	09:00 a 13:40
Limpiadora: Isabel		15:00 a 21:30
Limpiadora: Teresa		15:00 a 21:30
Observaciones: Los espacios del centro cuyo uso no sea necesario en cada momento para el normal desarrollo de la actividad docente, permanecerán cerrados.		





PERSONAL DEL SERVICIO DE COMEDOR		
Encargado del servicio	César David Gómez Moreno - 968274333	
Encargado del control de medidas COVID-19:	José Víctor Zamora García	
Monitor/a de comedor: AMG	Horario	12:00 a 16:00
Monitor /a de comedor: AMG		12:30 a 16:00
Personal de cocina: AMG		08:30 a 16:00
Personal de cocina: AMG		08:30 a 16:00
Observaciones: La limpieza y desinfección de estos espacios, mobiliario y menaje corresponde a la empresa adjudicataria del servicio de comedor		

PERSONAL DE TRANSPORTE ESCOLAR		
Encargado del servicio	Cristina Martínez López - 968274333	
Encargado del control de medidas COVID-19:	José Víctor Zamora García	
Personal de acompañamiento: AMG	Horario	08:00 a 09:00
Personal de acompañamiento: AMG		17:00 a 18:00
Otros:		
Observaciones:		

Para la concreción de las actuaciones a realizar se establecerán los perceptivos **requisitos de Coordinación de Actividades Empresariales** que se describen a continuación:





1. Concesionaria del servicio de limpieza:

Se concertará entrevista con los responsables de la empresa de limpieza y del Ayuntamiento en su caso, en espera de la adjudicación definitiva de los servicios de limpieza para el centro escolar con el objeto de:

- ✓ Establecer los requisitos de limpieza y desinfección concretos en función de los identificados en el apartado correspondiente de este Plan de Contingencia.
- ✓ Determinar los EPI necesarios para el personal de limpieza e intercambio de la información en cuanto al cumplimiento de las medidas de este Plan de Contingencia que les afecten.

(Levantar acta de la reunión y firmar ambas partes, según formato del anexo IV)

2. Concesionaria del servicio de comedor:

Se realizará una reunión con los responsables de la concesionaria para establecer las siguientes actuaciones:

- ✓ Informar sobre la organización de los nuevos horarios de comedor y la disminución del aforo para la adecuación de los turnos y número necesario de monitores en función de la ratio reglamentariamente establecida.
- ✓ Definición de las medidas higiénicas y de limpieza y desinfección de los espacios, mobiliario y menaje, al menos tras cada turno de comedor y al finalizar el servicio diario.
- ✓ Definición de los EPI necesarios para el personal de comedor e intercambio de la información en cuanto al cumplimiento de las medidas de este Plan de Contingencia que les afecten.

(Levantar acta de la reunión y firmar ambas partes, según formato del anexo IV)





3. Concesionaria del servicio de transporte escolar:

Se realizará una reunión con los responsables de la concesionaria para establecer las siguientes actuaciones:

- ✓ Informar sobre la organización de los nuevos horarios escalonados para adaptar el servicio y la asignación de plazas y número necesario de monitores en función de la ratio reglamentariamente establecida.
- ✓ Definición de las medidas higiénicas y de limpieza y desinfección de los vehículos, al menos tras cada turno de uso. Establecer los mecanismos de control y seguimiento de la implantación de las medidas.
- ✓ Definición de los EPI necesarios para el personal del servicio e intercambio de la información en cuanto al cumplimiento de las medidas de este Plan de Contingencia que les afecten.

(Levantar acta de la reunión y firmar ambas partes, según formato del anexo IV)

4. Actividades extraescolares organizadas por el centro:

Estas actividades se realizan en horario de tarde entre 17:00 y 18:30, y de medio día, entre las 12:30 y 15:30. Para su incorporación al plan de Contingencias las clasificaremos en:

- Actividades en el exterior: básicamente las actividades que se ofrecen son de deportes en el pabellón y pistas deportivas como, fútbol sala, baloncesto, tenis, balonmano ...
- Actividades en el interior: donde destacamos las clases de inglés, francés, creatividad, inteligencia emocional, ...

De este modo, se realizarán reuniones con los representantes para determinar las medidas necesarias a implantar frente al contagio por SARS-CoV-2, siendo la implantación efectiva de las mismas un requisito obligatorio para autorizar su celebración.

(Levantar acta de la reunión y firmar ambas partes, según formato del anexo IV)

En este sentido, se realizarán preferentemente las actividades de uso de las instalaciones exteriores. Para el desarrollo de las actividades en el interior se deberá asegurar la efectiva limpieza y desinfección de estos espacios tras su uso.





20. CONDICIONES DE PRESENCIALIDAD, SEMIPRESENCIALIDAD O NO PRESENCIALIDAD

El establecimiento del nivel de alerta sanitaria establecida por la Consejería de Salud, puede influir en el funcionamiento ordinario de los centros educativos, pudiéndose dar las siguientes situaciones:

Presencialidad

Garantía de asistencia presencial diaria de todo el alumnado, con aseguramiento del normal desarrollo de las diferentes fases del proceso educativo, atendiendo a las medidas y protocolos establecidos en el presente plan de contingencia.

Semipresencialidad

Asistencia no diaria del alumnado en los términos que definan las autoridades educativas y sanitarias competentes, con aseguramiento de la continuidad de la actividad docente mediante modalidad mixta de enseñanza. En este escenario, se establecerán turnos de modo que cada alumno asista al menos cuatro días a la semana o tres días alternos una semana y dos al siguiente. Si fuera preciso priorizar la asistencia de parte del alumnado se mantendrá la presencialidad en los niveles y etapas inferiores (hasta los 14 años) así como en la Educación Especial. Así mismo, se planificarán las medidas necesarias para el adecuado seguimiento de la enseñanza del alumnado con dificultades sociales o académicas.

No presencialidad

Sin asistencia del alumnado al centro educativo. Modalidad de enseñanza a distancia. Los procesos educativos se ajustarán a las instrucciones de las autoridades educativas competentes.





Organización del proceso de enseñanza

En caso de semipresencialidad o no presencialidad, el Centro de Educación AYS, para continuar con el proceso de enseñanza, seguirá las siguientes medidas organizativas:

Soluciones tecnológicas

Para cubrir las necesidades educativas en la situación de semipresencialidad y no presencialidad, el centro educativo cuenta con los siguientes medios tecnológicos:

Soluciones tecnológicas

- ✓ Se colocarán cámaras en las aulas para resolver la semipresencialidad.
- ✓ Se trabajará con los Blogs de Aula, con los correos electrónicos de los alumnos y con todas las herramientas de Google Workspace, para resolver la no presencialidad.

Actuaciones respecto a los servicios complementarios

- ✓ Se adecuarán los servicios de limpieza al escenario de semipresencialidad.
- ✓ Se adecuarán los servicios de transporte al escenario de semipresencialidad, o se suspenderán, en función de las disposiciones de la autoridad sanitaria al respecto.
- ✓ Se suspenderá el servicio de comedor escolar, en función de las disposiciones de la autoridad sanitaria al respecto.
- ✓ Se suspenderán las actividades extraescolares.





21. CANALES DE COMUNICACIÓN ENTRE EQUIPOS DIRECTIVOS Y TRABAJADORES Y ENTRE EL CENTRO EDUCATIVO Y ALUMNADO, PADRES, TUTORES Y DEMAS COMUNIDAD EDUCATIVA

El equipo directivo debe asegurar que la información sobre los protocolos de actuación y las medidas de prevención, higiene y promoción de la salud implantadas en los centros educativos son conocidas y comprendidas por toda la comunidad educativa.



A continuación, se relacionan los canales de comunicación establecidos por el centro docente con los distintos actores que participan directamente en la determinación, implementación y mantenimiento de las medidas y protocolos de este Plan de Contingencia, necesarios para asegurar un entorno escolar seguro para todos los miembros de la comunidad educativa y evitar nuevos contagios.

Canal de comunicación entre:	Equipo directivo y personal docente y no docente adscrito
Se realizará a través del email corporativo proporcionado por la Dirección del Colegio (@colegioays.com), utilizándolo para el envío de convocatorias y otra documentación pertinente.	
Las diferentes reuniones propias del Centro: reuniones de tramo; Claustros; Comisión de Coordinación Pedagógica... se llevarán a cabo a través de la herramienta sincrónica propia de Google, "Google Meet", dadas las garantías de seguridad que nos proporciona.	

Canal de comunicación entre:	Centro educativo y Consejería de Salud
Para la coordinación entre los centros educativos y el Servicio de Epidemiología se establece el siguiente buzón de correo:	
<ul style="list-style-type: none">• Correo del Servicio de Epidemiología de la Dirección General de Salud Pública vigilancia.epidemiologica@carm.es	





Canal de comunicación entre:

Centro educativo y alumnos

Para favorecer el proceso de enseñanza-aprendizaje se utilizarán las siguientes herramientas que ofrecen las garantías suficientes en materia de privacidad y protección de datos, accesibilidad y facilidad de uso:

- MEET: videoconferencias para tutorías, impartir docencia...
- CLASSROOM y AULA VIRTUAL: se trata de canales bidireccionales en los que el profesorado colgará las tareas y podrán recibir un feedback directo por parte del alumnado.
- BLOG EDUCATIVO (BLOGGER) y WEB DEL CENTRO: se informará de las tareas diarias.
- EMAIL: los alumnos de Primaria y Secundaria tendrán su dirección y contraseña del mail proporcionado por el Colegio para realizar las comunicaciones con el Centro.

Canal de comunicación entre:

Centro educativo y centro de salud de referencia

Se recomienda que, desde el inicio del curso escolar, a través del equipo directivo y los profesionales sanitarios de referencia de los equipos de atención primaria, se retome la comunicación entre los centros educativos y los centros de salud de cada zona básica de salud.

Así, Los centros de salud, dentro de sus competencias de salud comunitaria, podrán apoyar en las medidas de protección, prevención, higiene y protección de la salud de la comunidad educativa y alumnado, así como en la implantación de programas específicos de educación para la salud. Asimismo, colaborará junto con Salud Pública en la resolución de dudas e incidencias que puedan surgir ante posibles casos que puedan tener síntomas compatibles con infección por SARS-CoV-2

Centro de Salud de San Andrés. Teléfono 968394823





Canal de comunicación entre:

Centro educativo y padres, madres y tutores

Se enviará la información a todas las familias, manteniendo un canal disponible para la solución de dudas que puedan surgir.

A estos efectos para la comunicación entre el Centro Educativo y las familias utilizaremos los siguientes canales:

- Para notificaciones generales del Centro se utilizará el Correo Electrónico del Centro.
- Para la comunicación entre profesorado y familias utilizaremos el email corporativo @colegioays.com, las llamadas telefónicas, y la web del Centro.
- La comunicación con el AMPA será a través de llamada telefónica, y email.

También participarán las familias a través de la **Comisión Plan Contingencia frente al COVID-19**, cuya acta de constitución deberá recogerse en este plan.

Canal de comunicación entre:

Centro educativo y Adjudicatarias de servicios complementarios, en su caso. (Comedor, transporte escolar, ...)

Se coordinará con las adjudicatarias, los protocolos de actuación para implantación de medidas frente a la COVID19, según se recoge en el apartado 19 del presente Plan, así como las medidas de protección y prevención del personal adscrito a los mismos (personal de cocina, monitores de comedor, personal de apoyo de transporte escolar y conductores).

Correo del responsable de la empresa de Comedor: antonio@amgservicios.es

Correo del responsable de la empresa de Transporte: autocaresjpascual@hotmail.com





Canal de comunicación entre:

Centro educativo y Consejería de Educación y Cultura

El centro podrá recabar del Servicio de Prevención de Riesgos Laborales la ayuda o colaboración necesarias para la elaboración y puesta en marcha del presente plan.

Técnico de PRL asignado al asesoramiento:





BUZONES DE CONTACTO

Así mismo para una correcta gestión y coordinación entre los centros educativos y el Servicio de Prevención de Riesgos Laborales se establecen los siguientes buzones de correo:

- **Correo y teléfono general de contacto con el SPRL**
sprl_educacion@murciaeduca.es
- **Correo específico para comunicación de casos posibles, probables o confirmados**
sprl_positivoscovid@murciaeduca.es
- **Correo de dudas sobre la implantación de las medidas preventivas en los centros educativos**
sprl_dudascoronavirus@murciaeduca.es
- **Correo del Servicio de Epidemiología de la Dirección General de Salud Pública**
vigilancia.epidemiologica@carm.es

Canal de comunicación entre:

Centro educativo y otras asociaciones

Se utilizará tanto el email como las llamadas telefónicas para la comunicación con dichas asociaciones.

Relación de asociaciones con las que el centro tiene necesidad de comunicación:

- Astrapace





		Canal de comunicación	Observaciones	
Equipo directivo Centro docente		Correo electrónico	<u>@colegioays.com</u> Convocatorias Otros documentos	Personal docente
		Meet	reuniones de tramo Claustros Comisión de Coordinación Pedagógica...	
		Correo electrónico	<u>@colegioays.es</u>	Personal no docente
		Teléfono	968 39 48 23	Centro de salud
	vigilancia.epidemiologica@carm.es			
	sprl_educacion@murciaeduca.es sprl_dudascoronavirus@murciaeduca.es sprl_positivoscovid@murciaeduca.es			
	WEB del Colegio		Notificaciones	
Profesores Docentes		Correo electrónico		Padres – Madres / tutores AMPA
		Teléfono		
		Meet	https://www.colegioays.com https://www.murciaeduca.es	Alumnos
		Google Classroom		
		Correo electrónico	<u>@colegioays.com</u>	





22. GESTIÓN DE RESIDUOS

Conviene reforzar los mensajes a la población docente y no docente para incrementar los esfuerzos en el uso y/o consumo responsable de productos priorizando la prevención de la generación de residuos.

Todo ello mediante la correcta información e identificación de los puntos de retirada de elementos de desecho y en la recogida separada, así como recordar que no se deben abandonar los residuos en el medio ambiente, especialmente y en la actualidad mascarillas y guantes y otros equipos de protección personal que deberán depositarse en la fracción resto.





ANEXO I

EQUIPO COVID-19

Fecha de constitución: 01/09/2021

Componentes

		Sustituto/a
Director del Plan:	J. Víctor Zamora García	
Secretaria:	Tamara Alcaraz Vivancos	
Jefe Estudios Inf y Pri:	Manuel A. Melgarejo Cánovas	
Jefe Estudios ESO:	Vanessa Sánchez Baeza	
Coordinador de prevención:	J. Víctor Zamora García	
Coordinador educación para la salud	Alfonso M. Noguera Sánchez	
Otros que se puedan establecer	César D. Gómez Moreno Cristina Martínez López	

Fecha de reuniones hasta la redacción del Plan de Contingencia:

Sesión 1: 02 julio 2021

Sesión 2: 13 julio 2021

Fecha de difusión del Plan de Contingencia:

01 septiembre 2021

Periodicidad de las reuniones para revisión de las medidas implantadas:

Como mínimo 1 vez al trimestre

Fdo.: J. Víctor Zamora García





ANEXO II

INSTRUCCIONES PARA EL ALUMNADO

Antes de ir al centro

- Si presentas síntomas compatibles con COVID-19 (fiebre, tos, sensación de falta de aire, disminución del olfato y del gusto, escalofríos, dolor de garganta, dolor de cabeza, debilidad general, dolores musculares, diarrea o vómitos) no debes acudir al centro y tienes que contactar con el teléfono de tu centro de Atención Primaria o Al teléfono 900121212 y seguir sus instrucciones.
- Tampoco puedes acudir al centro si te encuentras en periodo de cuarentena domiciliaria por haber tenido contacto con alguna persona con síntomas o diagnosticado de COVID-19.
- No debes acudir al centro educativo hasta que finalice el periodo de aislamiento.
- Si has estado en contacto estrecho (familiares, convivientes y personas que hayan tenido contacto con el caso, desde 48 horas antes del inicio de síntomas, a una distancia menor de 2 metros, durante un tiempo de al menos 15 minutos) o has compartido espacio sin guardar la distancia interpersonal durante más de 15 minutos con una persona afectada por el COVID-19, tampoco debes acudir al centro educativo, incluso en ausencia de síntomas, por un espacio de al menos 10 días. Durante ese periodo tus profesionales sanitarios de referencia de Atención Primaria realizarán el seguimiento por si aparecen síntomas de la enfermedad.
- Si utilizas el transporte público para acudir al centro educativo, evita las aglomeraciones, utiliza mascarilla y mantén en todo momento la distancia interpersonal de seguridad.
- Es conveniente que prepares todo lo necesario para las clases de forma que no sea necesario utilizar material prestado ni compartir objetos con tus compañeros.
- Llévate tu propia bebida puesto que las fuentes de agua potable estarán clausuradas.
- Lee atentamente el protocolo de acceso y salidas del centro educativo y sé puntual en los horarios asignados a tu grupo.

Cuando vayas al centro educativo

- Localiza las zonas de entrada y salida al centro que estarán señalizadas adecuadamente con el fin de facilitar los accesos y permitir la distancia interpersonal de seguridad.
- Dirígete a la puerta de acceso al recinto preservando una distancia interpersonal mínima de dos metros tanto con compañeros como con el personal del centro educativo.





- Posibilita la tarea a la persona que organiza el acceso o salida al centro y colabora con ellos para impedir que se formen aglomeraciones.
- Lee, respeta y cumple con lo que aparece reflejado en los carteles informativos sobre higiene de manos y medidas de prevención colocados en el centro.
- Respeta las medidas de prevención e higiene específicas implementadas en tu centro y que se te han remitido en el protocolo de actuación para usuarios y alumnos.

Dentro del aula

- Accede al aula de manera ordenada, manteniendo la distancia mientras esperas tu turno.
- Mantén en todo momento la distancia de seguridad de 1'5 o de 1,2 metros si está flexibilizada dentro del aula, tanto con los compañeros como con el docente. entre todos los asistentes a la clase
- No compartas objetos personales, ni material escolar, como elementos de escritura, calculadoras, otros. Debes asegurarte de llevar todo lo necesario para poder seguir las clases.
- En caso de ser inevitable el compartir algún material, extrema las medidas de higiene y prevención (higiene de manos, evitar tocarse nariz, ojos y boca...) y lávate las manos cuanto antes o utiliza gel desinfectante.
- Desinfecta los instrumentos o elementos comunes, que hayan sido utilizados por el docente o por alguno de tus compañeros.
- Si tienes clases seguidas, no debes de abandonar el aula en el cambio entre clase y clase.
- Al finalizar la actividad docente, deberás dejar despejada tu mesa y tu silla del aula, con el fin de facilitar las tareas de limpieza y desinfección.

Durante los descansos y accesos a las zonas comunes

- Procura relacionarte en grupos pequeños manteniendo siempre las distancias de seguridad entre vosotros.
- Evita formar aglomeraciones en las instalaciones del centro educativo y procura realizar los descansos en zonas al aire libre, no obstaculices los pasillos de acceso y zonas de paso.
- Respeta las señales establecidas y mantente en los espacios habilitados para los descansos respetando las posibles zonas restringidas.
- Debes volver a entrar al edificio cumpliendo con las medidas de prevención que te indique tu centro educativo y guardando las distancias de seguridad.
- Evita tocar si no es necesario objetos de otras personas o superficies en las zonas comunes.
- Si utilizas los ordenadores del centro, tras su uso, limpia con una solución desinfectante el teclado, el ratón y la pantalla.





Al salir del centro y volver a casa

- Colabora con el personal que organiza la salida e impide que se formen aglomeraciones en las puertas.
- Vigila atentamente tu estado de salud y el de tus allegados más cercanos.
- Antes de salir del centro lávate las manos con agua y jabón y, en su defecto, con gel desinfectante de manos.
- Al llegar a casa, se recomienda lavarse las manos con agua y jabón, quitarse los zapatos y, como medida de higiene, se sustituirán por calzado para estar en casa.
- Debes cuidar las distancias y seguir las medidas de prevención de contagios e higiene en el hogar, máxime si convives con personas de grupos vulnerables para COVID-19.

Llegada y salida a los centros educativos con transporte.

- Cada usuario del servicio de transporte escolar, llevara consignado en su carné de transporte escolar, el número de su asiento asignado. Siendo su obligación sentarse en el asiento asignado.
- El uso de la mascarilla será obligatorio en el transporte escolar colectivo a partir de los 6 años y recomendable desde los 3 años, por lo que para el acceso a los vehículos y hasta la finalización del servicio se deberá llevar la mascarilla tanto por el alumnado como por el conductor y persona acompañante.
- Los vehículos dispondrán de material de desinfección de manos a la entrada del mismo; el acompañante de los alumnos transportados de Educación Infantil y Primaria y centros de Educación Especial, supervisará que el alumnado realiza la desinfección de sus manos.
- La entrada y salida a los vehículos se realizará en fila manteniendo el distanciamiento de 1,5 metros mientras se espera para subir o bajar.
- Dado que la entrada y salida del alumnado será escalonada, el alumnado que llegue al Centro en el Transporte, será acompañado por el personal destinado a tal fin.
- Los horarios de llegada y salida al centro del transporte escolar es el siguiente:
Llegada al Centro: 8:40h
Salida del Centro: 17:00h





Higiene y prevención en el comedor escolar.

- Se procurará que los grupos de convivencia en el comedor sean estables y se correspondan, en la medida de lo posible, con los grupos estables de convivencia docente.
- Los alumnos ocuparán, mientras las circunstancias así lo aconsejen, el mismo espacio y dentro de este el mismo lugar para comer.
- Tanto los espacios anexos o cercanos al comedor como el propio comedor, el mobiliario y el menaje deberán ser limpiados y desinfectados en el uso entre diferentes turnos y al finalizar el servicio diario, según el protocolo establecido.
- El uso de la mascarilla será obligatorio al entrar, salir y desplazarse por el comedor escolar, para el alumnado a partir de los 6 años y recomendable desde los 3 años, y el personal de comedor, usará la mascarilla durante todo el tiempo que permanezca en el interior de dicho comedor.
- Se dispondrá de material de desinfección de manos a la entrada del mismo; el personal de comedor de los alumnos de Educación Infantil y Primaria y centros de Educación Especial, supervisará que el alumnado realiza la desinfección de sus manos.
- La entrada y salida al comedor se realizará en fila manteniendo el distanciamiento de 1,5 metros mientras se espera para entrar o salir.
- Los monitores permanecerán en todo momento con su grupo de alumnos, siendo el personal de cocina el encargado del traslado y servicio de los menús en el lugar correspondiente.
- El distanciamiento de alumnos en mesas individuales será 1'5 o de 1,2 metros si está flexibilizada. Las mesas trapezoidales para alumnos de Educación Infantil serán ocupadas por tres alumnos. Las mesas rectangulares para alumnos de Educación Primaria podrán ser utilizadas por dos o tres alumnos, según medida de la misma.
- El horario de los turnos del comedor escolar es el siguiente:
 - 1º Turno: 12:30h
 - 2º Turno: 13:30h
 - 3º Turno: 14:15h
 - 4º Turno: 15:00h





NORMAS GENERALES DE PREVENCIÓN E HIGIENE PARA EL ALUMNADO

Higiene de manos en el entorno escolar

- Se recomienda mantener en todo momento una correcta higiene de manos.
- El lavado de manos con agua y jabón es la primera medida de elección, en caso de que no sea posible proceder al lavado frecuente se dispondrá de gel desinfectante de manos para mantener la higiene adecuada.
- Cuando las manos tienen suciedad visible el gel desinfectante de manos no es suficiente, y será necesario usar agua y jabón.
- Sigue lo indicado en los carteles sobre la técnica correcta de higiene de manos durante 40 segundos con agua y jabón o durante 20 segundos con solución hidroalcohólica.
- La higiene de manos se realizará como mínimo en las siguientes situaciones:
 - ✓ Al finalizar y empezar la jornada escolar.
 - ✓ Después de ir al lavabo.
 - ✓ Antes y después de ir al váter.
 - ✓ Después de toser, estornudar o sonarse la nariz.
 - ✓ Antes y después de salir al patio.
 - ✓ Antes y después de comer.
 - ✓ Después de cada contacto con fluidos corporales de otras personas.
 - ✓ Antes y después de ponerse o retirarse una mascarilla.
 - ✓ Siempre que las manos estén visiblemente sucias.
 - ✓ Después de usar o compartir espacios múltiples o equipos (como mesas, teclados, etc.).
- Evitar dar la mano.
- Se deben extremar estas medidas de higiene y prevención en caso de compartir objetos.

Higiene respiratoria en el entorno escolar.

- Al toser o estornudar cubrir la boca y la nariz con el codo flexionado o con un pañuelo desechable.
- Evitar tocarse la nariz los ojos y la boca y aunque las manos facilitan la transmisión.
- Usar pañuelos desechables para eliminar secreciones respiratorias y tirarlos tras su uso a una papelera con tapa y pedal.
- Tras toser estornudas se deben lavar las manos con agua y jabón o con solución hidroalcohólica.





Higiene bucal en el entorno escolar

Se desaconseja el cepillado de los dientes en la escuela en estos momentos por la dificultad de garantizar el distanciamiento de seguridad entre los niños en los baños compartidos, así como por el riesgo de contacto en el caso de salpicaduras de saliva o que puedan compartir alguno de sus elementos de higiene.

Las organizaciones colegiales de odontólogos consideran suficiente para la correcta higiene dental diaria realizar dos cepillados al día ya que realizar el cepillado en el colegio puede ocasionar un mayor riesgo de contagio. Se puede seguir con un buen cuidado dental manteniendo los buenos hábitos de higiene bucodental en casa antes y después de acudir al colegio.

Uso de mascarilla en el entorno escolar

- Las personas de seis años en adelante están obligadas al uso de mascarillas dentro del centro escolar. La mascarilla indicada para población sana será tipo higiénica y siempre que sea posible, reutilizable.
- Al centro deberás entrar con mascarilla y llevarla durante toda la jornada escolar. El centro escolar dispondrá de mascarillas desechables para poder reponer en caso de necesidad por rotura o imprevisto, aunque es recomendable llevar otra de repuesto por si le fuera necesaria.
- En educación infantil la mascarilla no será obligatoria, aunque si recomendable de 3 a 5 años para las entradas y salidas del alumnado y siempre que no estén en el grupo estable.
- Para el resto de niveles educativos desde 1º de Primaria la mascarilla será obligatoria tanto dentro como fuera del aula. En todo caso podrán quitársela en determinados momentos en lo que todos estén sentados en los pupitres y siempre bajo la supervisión y autorización del profesor.

Si una persona que comienza a desarrollar síntomas compatibles con COVID-19 en el centro educativo se llevará a un espacio separado de uso individual y se le colocará una mascarilla quirúrgica.





Recomendaciones generales

- Se adoptarán medidas para evitar el contacto con superficies que puedan estar contaminadas (por ejemplo: mantener las puertas abiertas para evitar contacto con pomos, manillas, barandillas etc)
- Se limitará el desplazamiento de alumnos por la clase, preferentemente será el profesor quien se acerque a la mesa de cada alumno.
- Se recomienda que el alumnado no intercambie mesas, sillas o pupitres, de manera, que todos los días y en todas las clases utilice el mismo lugar.
- Se limitará al máximo posible el empleo de documentos en papel y su circulación contando cada alumno con su propio cuaderno o material en papel necesario.
- Debe evitarse en la medida de lo posible compartir material y realizar asiduamente y cuando sea preciso la desinfección de materiales de uso común.
- En caso de compartir objetos se extremarán las medidas de higiene y prevención (higiene de manos evitar tocarse nariz, ojos y boca....)
- Los objetos de uso personal como gafas, estuches, tablets..., se limpiarán con frecuencia con los productos indicados, pudiendo usarse para ello un paño limpio con solución hidroalcohólica, jabón o alcohol y desecharlo después.
- Cada alumno a partir de Educación Primaria llevará su propia solución hidroalcohólica y botella de agua para beber.
- Cuando el alumno abandone el aula a lo largo de la jornada escolar utilizará toallitas, paños o bayetas desechables y productos desinfectantes (alcohol de 70º o toallitas desinfectantes) adecuadas para limpiar superficies y objetos (pupitres, teclados, ratones de ordenador...)





ANEXO III

INSTRUCCIONES PARA PADRES O TUTORES

Antes de ir al centro

No debe llevar a su hijo al centro educativo:

SI TIENES ESTOS SINTOMAS NO VENGAS AL COLEGIO	
Fiebre o febrícula (>37,2)	Tos
Dolor de garganta	Dificultad respiratoria
Dolor torácico	Dolor de cabeza
Dolor muscular	Vómitos
Malestar general	Disminución del olfato y el gusto
Congestión nasal	Dolor abdominal
Diarrea	Escalofríos

- Antes de enviar al centro educativo a sus hijos, los padres revisarán si presenta estos síntomas, en particular, le tomarán la temperatura. En caso de presentar cualquiera de estos síntomas deberá contactar con el teléfono de tu centro de Atención Primaria, con su médico pediatra o al teléfono 900121212 y seguir sus instrucciones.
- Tampoco puedes llevarlo al centro si se encuentra en periodo de cuarentena domiciliar por haber tenido contacto con alguna persona con síntomas o diagnosticado de COVID-19. No debes acudir al centro educativo hasta que finalice el periodo de aislamiento.
- Si ha estado en contacto estrecho (familiares, convivientes y personas que hayan tenido contacto con el caso, desde 48 horas antes del inicio de síntomas, a una distancia menor de 2 metros, durante un tiempo de al menos 15 minutos) o ha compartido espacio sin guardar la distancia interpersonal durante más de 15 minutos con una persona afectada por el COVID-19, tampoco debe acudir al centro educativo, incluso en ausencia de síntomas, por un espacio de al menos 10 días. Durante ese periodo tus profesionales sanitarios de referencia de Atención Primaria realizarán el seguimiento por si aparecen síntomas de la enfermedad.





Accesos y horarios establecidos.

- Lea atentamente el protocolo de acceso y salidas del centro educativo y sea puntual en los horarios asignados al grupo de su hijo.
- Los padres, madres o tutores no podrán acceder al centro educativo sin permiso del equipo directivo o el profesor de su hijo. Para poder acceder al mismo para cualquier gestión será necesario solicitar cita previa.
- Recuerde a su hijo la obligación de cumplir con los horarios establecidos y con los recorridos de acceso a las aulas.
- Evite pararse en zonas establecidas de acceso o paso, pudiendo provocar aglomeraciones.

Uso de mascarilla en el entorno escolar

- Las personas de seis años en adelante están obligadas al uso de mascarillas dentro del centro escolar. La mascarilla indicada para población sana será tipo higiénica y siempre que sea posible, reutilizable.
- Su hijo deberá ir provisto de mascarilla antes de entrar al centro y llevarla durante toda la jornada escolar. El centro escolar dispondrá de mascarillas desechables para poder reponer al alumnado en caso de necesidad por rotura o imprevisto, aunque se recomienda que lleve otra de repuesto por si le fuera necesaria.
- El uso de mascarilla no será exigible en alumnos que presenten algún tipo de enfermedad o dificultad respiratoria que pueda verse agravada por el uso de la mascarilla o que, por su situación de discapacidad o dependencia, no dispongan de autonomía para quitarse la mascarilla o bien presenten alteraciones de conducta que hagan inviable su utilización.
- Tampoco será exigible en el caso de ejercicio de deporte individual al aire libre.
- En educación infantil la mascarilla no será obligatoria, aunque si recomendable de 3 a 5 años para las entradas y salidas del alumnado y siempre que no estén en el grupo estable.
- Para el resto de niveles educativos desde 1º de Primaria la mascarilla será obligatoria tanto dentro como fuera del aula. En todo caso podrán quitársela en determinados momentos en lo que todos estén sentados en los pupitres y siempre bajo la supervisión y autorización del profesor.





Llegada y salida a los centros educativos con transporte.

- Cada usuario del servicio de transporte escolar, llevara consignado en su carné de transporte escolar, el número de su asiento asignado. Siendo su obligación sentarse en el asiento asignado.
- El uso de la mascarilla será obligatorio en el transporte escolar colectivo a partir de los 6 años y recomendable desde los 3 años, por lo que para el acceso a los vehículos y hasta la finalización del servicio se deberá llevar la mascarilla tanto por el alumnado como por el conductor y persona acompañante.
- Los vehículos dispondrán de material de desinfección de manos a la entrada del mismo; el acompañante de los alumnos transportados de Educación Infantil y Primaria y centros de Educación Especial, supervisará que el alumnado realiza la desinfección de sus manos.
- La entrada y salida a los vehículos se realizará en fila manteniendo el distanciamiento de 1,5 metros mientras se espera para subir o bajar.
- Dado que la entrada y salida del alumnado será escalonada, el alumnado que llegue al Centro en el Transporte, será acompañado por el personal destinado a tal fin.
- Los horarios de llegada y salida al centro del transporte escolar es el siguiente:
Llegada al Centro: 8:40h
Salida del Centro: 17:00h

Higiene y prevención en el comedor escolar.

- Se procurará que los grupos de convivencia en el comedor sean estables y se correspondan, en la medida de lo posible, con los grupos estables de convivencia docente.
- Los alumnos ocuparán, mientras las circunstancias así lo aconsejen, el mismo espacio y dentro de este el mismo lugar para comer.
- De ser necesario, podrá limitarse la admisión de alumnos, hasta el aforo máximo una vez ampliados los turnos de comida y los espacios para dispensar los menús.
- Se intentará que los alumnos que solicitan el menú y reciben el servicio lo hagan todos los días de la semana y todos los días del mes, salvo situación sobrevenida o causa de fuerza mayor que obligue a la baja en el servicio. Tendrán preferencia, caso de superarse el aforo, los alumnos de diario a los alumnos por días.
- Tanto los espacios anexos o cercanos al comedor como el propio comedor, el mobiliario y el menaje deberán ser limpiados y desinfectados en el uso entre diferentes turnos y al finalizar el servicio diario, según el protocolo establecido.





- El uso de la mascarilla será obligatorio al entrar, salir y desplazarse por el comedor escolar, para el alumnado a partir de los 6 años y recomendable desde los 3 años, y el personal de comedor, usará la mascarilla durante todo el tiempo que permanezca en el interior de dicho comedor.
- Se dispondrá de material de desinfección de manos a la entrada del mismo; el personal de comedor de los alumnos de Educación Infantil y Primaria y centros de Educación Especial, supervisará que el alumnado realiza la desinfección de sus manos.
- La entrada y salida al comedor se realizará en fila manteniendo el distanciamiento de 1,5 metros mientras se espera para entrar o salir.
- Los monitores permanecerán en todo momento con su grupo de alumnos, siendo el personal de cocina el encargado del traslado y servicio de los menús en el lugar correspondiente.
- El distanciamiento de alumnos en mesas individuales será de 1,5 metros. Las mesas trapezoidales para alumnos de Educación Infantil serán ocupadas por tres alumnos. Las mesas rectangulares para alumnos de Educación Primaria podrán ser utilizadas por dos o tres alumnos, según medida de la misma.
- El horario de los turnos del comedor escolar es el siguiente:
 - 1º Turno: 12:30h
 - 2º Turno: 13:30h
 - 3º Turno: 14:15h
 - 4º Turno: 15:00h

Higiene y prevención en el entorno escolar

- El centro escolar ha establecido unas medidas de higiene de manos e higiene respiratoria que debe ser reforzada desde casa. Recuerde a su hijo la importancia de seguir estas indicaciones.
- La higiene de manos se realizará como mínimo en las siguientes situaciones:
 - ✓ Al finalizar y empezar la jornada escolar.
 - ✓ Después de ir al lavabo.
 - ✓ Antes y después de ir al váter.
 - ✓ Después de toser, estornudar o sonarse la nariz.
 - ✓ Antes y después de salir al patio.
 - ✓ Antes y después de comer.
 - ✓ Después de cada contacto con fluidos corporales de otras personas.
 - ✓ Antes y después de ponerse o retirarse una mascarilla.
 - ✓ Siempre que las manos estén visiblemente sucias.





- ✓ Después de usar o compartir espacios múltiples o equipos (como mesas, teclados, etc.).
- Al toser o estornudar cubrir la boca y la nariz con el codo flexionado o con un pañuelo desechable.
- Evitar tocarse la nariz los ojos y la boca y aunque las manos facilitan la transmisión.
- Usar pañuelos desechables para eliminar secreciones respiratorias y tirarlos tras su uso a una papelera con tapa y pedal.
- Tras toser estornudas se deben lavar las manos con agua y jabón o con solución hidroalcohólica.
- Se desaconseja el cepillado de los dientes en la escuela en estos momentos por la dificultad de garantizar el distanciamiento de seguridad entre los niños en los baños compartidos, así como por el riesgo de contacto en el caso de salpicaduras de saliva o que puedan compartir alguno de sus elementos de higiene. Las organizaciones colegiales de odontólogos consideran suficiente para la correcta higiene dental diaria realizar dos cepillados al día ya que realizar el cepillado en el colegio puede ocasionar un mayor riesgo de contagio. Se puede seguir con un buen cuidado dental manteniendo los buenos hábitos de higiene bucodental en casa antes y después de acudir al colegio.
- Se evitarán las actividades deportivas, lúdicas o colaborativas que implique el acceso a entornos públicos (museos, excursiones, teatros....) o la posibilidad de mezclarse con otros grupos de alumnos o centros escolares. En particular bajo el principio de cautela y prevención se evitarán los viajes de estudios graduaciones y actos instituciones similares mientras dure la crisis sanitaria.
- Las actividades extraescolares dentro del propio centro deberán contemplar las medidas de distanciamiento e higiene indicadas en el presente documento. En cualquier caso, se deben programar en grupos estables de convivencia.
- En todo caso los eventos deportivos o celebraciones del centro en los que este prevista la asistencia de público deberán asegurar que se puede mantener la distancia interpersonal y el aforo recogido en las indicaciones sanitarias.





ANEXO IV

ACTA REUNIÓN CAE* DEL EQUIPO COVID-19 CON EMPRESA:

*CAE (Coordinación Actividades Empresariales)

Fecha de celebración:

Componentes

Director del Plan:	
Secretario/a:	
Coordinador de prevención:	
Responsable empresa:	
Responsable medidas COVID-19, empresa:	
Otros que se puedan establecer	

ACUERDOS OBTENIDOS:

--

Periodicidad de las reuniones para revisión de las medidas implantadas:

Fecha de la próxima reunión de coordinación:

Centro docente

Empresa concurrente:

Fdo.: _____

Fdo.: _____

